BIBLIOTECA DEL BANCO CENTRAL DE BOLIVIA

Banco de Cochabamba
Su corresponsal en todo el mundo

PRESENCIA

MATUTINO FUNDADO EL 28 DE MARZO DE 1952
AÑO XXV - Nº. 6.401 - LA PAZ, BOLIVIA, MARTES 30 DE MARZO DE 1976 - 14 PAGINAS - $b. 2.00

Gobierno invertirá $us. 3.700 millones en plan quinquenal

Recursos propios cubrirán el 62%

El Ministro de Planeamiento y Coordinación, Gral. Juan Lechín Suárez y los subsecretarios de ese ministerio, Lic. Enrique García e Ing. Alberto Valdez, en conferencia de prensa informaron que el gobierno invertirá la suma de 3.700 millones de dólares en la ejecución del plan quinquenal 1976-1980.

Durante la conferencia de prensa, las autoridades del Ministerio de Planeamiento y Coordinación ofrecieron una amplia explicación relacionada con el plan quinquenal, que ha sido concluido por ese ministerio y será presentado al Presidente de la República y gabinete ministerial la segunda semana del próximo mes de mayo, de acuerdo al calendario de actividades aprobado por el gobierno.

Sobre el particular, el Ministro Lechín se refirió a la información publicada en la edición de ayer en PRESENCIA, en torno a la presentación del plan quinquenal, indicando que fue una equivocación suya al haber proporcionado una información errónea en torno a la fecha de presentación.

LA INVERSION

El Ministro y los subsecretarios García y Valdez, a tiempo de afirmar que la inversión efectiva de 3.700 millones de dólares está asegurada, reconocieron que "representa un incremento pero no está fuera de lugar y esto implica que el 62 por ciento de la inversión total se hará a través de recursos locales y el saldo se realizará con financiamiento externo".

Por otra parte, explicaron que el 70 de la participación de la inversión será absorbida por el sector público y el saldo por la empresa privada.

Las tres autoridades del Ministerio afirmaron que se racionalizará la utilización de los recursos, siguiendo la línea costo-beneficio y que se practicará una eficiencia absoluta en el manejo de la inversión pública y más eficiente, para lograr una utilidad racional de los recursos humanos y financieros. "Habrá un control estricto del manejo de los recursos", dijeron.

LOS PROYECTOS

Informaron que los proyectos principales del plan quinquenal están relacionados con la

(Viene de la página 8)

NUEVO JEFE DE ESTADO.- Buenos Aires, 29(AP).- El nuevo Presidente de la Argentina, Teniente General Jorge R. Videla, centro, presta juramento. A su izquierda está Emilio Massera, Comandante en Jefe de la Marina y, a su derecha, Orlando Agosti, Comandante en Jefe de la Fuerza Aérea (Radiofoto AP).

Comandantes evalúan gestión del gobierno de las FF.AA.

Banzer: Les corresponde enjuiciar si estamos o no desprestigiados
Canciller informó sobre negociaciones respecto a problema marítimo

El Presidente de la República y Capitán General de las FF.AA., señaló ayer que correspondía a la reunión de comandantes de grandes y pequeñas unidades, enjuiciar si las Fuerzas Armadas están desprestigiadas o desgastadas. El discurso presidencial se produjo a las 8 y 30 de la mañana a tiempo de inaugurarse la conferencia de Comandantes de Unidades e Institutos Militares, ocurrida en la sala de operaciones del Departamento III del Gran Cuartel General de las FF.AA.

El acto inaugural contó con la presencia del Gral. Hugo Banzer Suárez, los Ministros de Relaciones Exteriores, Defensa Nacional, de Planeamiento y Coordinación, Educación y Finanzas.

El Capitán General de las FF.AA. fue recibido por los Comandantes de Fuerza, General Raúl Alvarez Peñaranda y el Contralmirante Gutemberg Barroso Hurtado. Estas autoridades junto a los Ministros asistentes tomaron su respectiva ubicación alrededor de la mesa de deliberaciones del Departamento de Operaciones. El Gral. Brig. Aé. Luis García Pereira fungió asistir a esta sesión inaugural en razón de haber sido cometido a una operación el jueves pasado, y con autorización de su médico, hoy se hará presente en la sesión de Comandantes, para actuar en la plenaria de la tarde.

INAUGURACION

Cerca de un centenar de militares, entre generales, jefes y oficiales de las tres fuerzas, incluyendo a los Comandantes de Institutos y los Presidentes de los Tribunales Supremo y de Justicia Militar, se dieron cita en esta reunión, en cuyas deliberaciones se analizarán las actividades castrenses y los relacionados a la política desplegada hasta hoy por el gobierno de las FF.AA.

Se asigna importancia a esta conferencia castrense, por ser la primera vez que se realiza, y que fue diseñada para su verificación el año pasado y diferida hasta ayer.

En esta reunión castrense, se formularán graves recomendaciones al gobierno del Presidente Banzer, a fin de re-encauzar los postulados con los cuales se instauró el 21 de agosto de 1971, a fin de corregir los errores cometidos y propugnar una fiel interpretación de los objetivos trazados, tanto en lo político como en lo que concierne al desarrollo nacional.

DISCURSO PRESIDENCIAL

De acuerdo al programa preparado, el Primer Mandatario de la Nación, a las 8 y 30 se dirigió a los concurrentes diciendo: "Saludo a nombre del gobierno que presido a todos los camaradas, inspirado en un sentido de profunda hermandad". Agregó que no dudaba que reuniones de esta naturaleza tienen importancia para la vida institucional y nacional. Señaló que el contacto personal "ahorra kilos de papel y meses de gestión. Puntualizó que esta conferencia permitirá la posibilidad de estudiar el proceso nacionalista de la nación y conocer los esfuerzos que se realizan para conseguir sus metas y aspiraciones. Luego, el Gral. Banzer Suárez expresó: "Cuando nos hicimos cargo del gobierno se dijo que las Fuerzas Armadas se desgastarían y corresponde ahora a ustedes juzgar si estamos desprestigiados o si estamos desgastados", o si hemos retrocedido, o estamos estancados o hemos progresado". Agregó que este análisis ayudará al gobierno central a considerar los cambios necesarios.

(Pasa a la página 12)

Jorge Videla juró como Presidente de Argentina, en día de violencia

Más de 10 personas murieron en ataques de guerrilleros

BUENOS AIRES, 29 (AP).- El General Jorge R. Videla Comandante del Ejército, juró esta noche como nuevo Presidente de la Argentina a cinco días de que una Junta Militar derrocara en incruento golpe de estado a Isabel Perón.

En tanto, la violencia política que plagó a la atribulada administración de 21 meses de la señora de Perón, siguió con furia hoy, resultando en 10 muertos.

El peor incidente ocurrió en dos comunidades suburbanas de Buenos Aires donde las tropas y la policía pelearon con unos 25 guerrilleros izquierdistas, matando a nueve de ellos, según dijo la agencia privada "Noticias Argentinas"

No hubo confirmación oficial pero Noticias dijo no tener informes de bajas entre las fuerzas de seguridad.

En Moreno, unos 30 kilómetros al Oeste, las fuerzas de seguridad dieron muerte a tres guerrilleros mientras los demás huían, las fuerzas de seguridad los persiguieron mientras éstos se dirigían a José C. Paz a 40 kilómetros al Oeste, dijo noticias.

Ahí los terroristas tomaron a varios niños como rehenes en una escuela mientras se desarrollaba otro tiroteo con las fuerzas de seguridad, dijo Noticias.

No se informó de víctimas entre los niños pero Noticias dijo que los otro seis guerrilleros fueron muertos ahí.

Antes, guerrilleros de izquierda asesinaron a un alto jefe policial, el Inspector Guillermo Pavón, en un suburbio de Buenos Aires, cuando salía de su casa.

Las nuevas muertes elevaron a por lo menos 20 el número de bajas en la violencia política desde el golpe de estado y a por lo menos 211 desde el primero de enero.

Más de 1.700 personas murieron durante el mandato de la señora de Perón

En tanto, diarios vespertinos de Buenos Aires informaron esta tarde que los altos líderes laborales Lorenzo Miguel y Casildo Herreras han sido arrestados pero no hubo confirmación oficial: ambos eran firmes partidarios de la señora de Perón.

Videla, que integra la Junta Militar que gobierna desde el miércoles pasado tras el derrocamiento del gobierno peronista, fue elegido el viernes por sus pares, el Comandante General de la Armada, Almirante Emilio E. Massera y el de la Fuerza Aérea, Brigadier General Orlando R. Agosti, para desempeñar la primera magistratura. Videla seguirá sin embargo, como comandante general y continuará integrando la Junta, órgano supremo del actual Gobierno.

La ceremonia, cumplida según es tradicional en el salón blanco de la Casa de Gobierno, estuvo revestida de una desusada austeridad, pues tal como la anunciara especificamente la Secretaría de Prensa de la Junta Militar, asistieron al acto exclusivamente jefes y oficiales de las Fuerzas Armadas y familiares muy directos de los que asumían.

El carácter impreso al acto, notoriamente distinto del que primaba durante el gobierno de la derrocada Isabel Perón, pudo advertirse en todo el país simultáneamente con su celebración, puesto que se difundió por la radio y la televisión oficiales en cadena con todas las emisoras de la Argentina.

Inmediatamente después de la toma de posesión, y en el mismo estrado preparado a tal efecto, el flamante presidente tomó el juramento de estilo a los ocho ministros, en el siguiente orden:

General Albano E. Harguindeguy, de Interior; Contralmirante César A. Guzzetti, de Relaciones Exteriores; Brigadier Julio A. Gómez, de Justicia; Brigadier (Re) Mosé M. Klik, de Defensa; José A. Martínez de Hoz de Economía; Ricardo E. Bruera, de Cultura y Educación; General Horacio T. Linedo, de Trabajo y Contralmirante Julio J. Bardi, de Bienestar Social.

A todos los ministros aguarda una tarea particularmente difícil, engorrosa y delicada, pero quien particularmente deberá poner a prueba su experiencia técnica es el titular de economía, Martínez de Hoz, quien ya desempeñó la cartera entre 1962 y 1963 durante la fugaz presidencia de José María Guido.

Martínez de Hoz, definido como partidario del liberalismo político-económico, pero con ideas "pragmáticas" para equilibrar cualquier posible acentuación peligrosa de aquella doctrina, ocupó entonces el ministerio en una situación desde cualquier punto de vista distinta de la actual. La presidencia de Guido, fallecido recientemente se consideró siempre poco más que un "interinato" en tanto el gobierno hoy instalado podría significar para muchos un punto de partida para una profunda modificación del sentir político, social, anímico y desde luego económico de los argentinos.

EE.UU. advierte a Siria e Israel que no permitirá intervención en Líbano

Está dispuesto a mediar para poner fin a la guerra civil
Sigue la sangrienta lucha entre cristianos y musulmanes.

WASHINGTON, 29 (AFP).- Los Estados Unidos lanzó hoy una advertencia contra toda intervención extranjera en el Líbano y en especial contra Siria

Se ha comunicado en ese sentido, dijeron hoy por el vocero del Departamento de Estado, quien agregó que Estados Unidos está además su mediación para hallar una solución pacífica del problema libanés.

El vocero tampoco indicó si los buenos oficios norteamericanos habían sido reclamados por alguna de las partes.

El Secretario de Estado Henry Kissinger había calificado hoy mismo el papel sirio en el Líbano de "positivo y constructivo".

REFORMAS

BEIRUT, 29 (AFP).- Los partidos progresistas libaneses sólo decretarán el alto el fuego cuando estén seguros que las reformas que preconizan serán aplicadas, declaró hoy aquí el líder de la izquierda libanesa Kamal Jumblat.

Jumblat hizo esta declaración a la prensa al término de una reunión de los partidos progresistas realizada en Aley, en la zona montañosa libanesa.

El líder izquierdista señaló que la guerra había sido desencadenada por los cristianos conservadores.

"Un plan de reformas, dijo, debe asegurar la transición de un estado confesional a un estado democrático que emprenderá las reformas sociales que todos los libaneses esperan".

Jumblat reafirmó su hostilidad a una reforma de la constitución según la propuesta hecha por el gobierno, a fin de apresurar la elección de un sucesor al presidente Soleiman Frangie.

"Ese procedimiento deja al actual jefe de estado una entera libertad de acción" para decidir la fecha de su alejamiento, añadió.

Jumblat se declaró ravorable asimismo a toda iniciativa de los estados árabes destinada a poner fin al conflicto libanés

COMBATES

BEIRUT, 29 (AFP).- Los combates prosiguieron hoy con igual intensidad en Beirut y en las montañas libanesas sin que se produjeran cambios notables en las líneas defensivas de los beligerantes.

En la capital, las fuerzas progresistas siguieron su avance hacia la plaza de los Cañones, centro de Beirut, cerca de la que está situada la sede central del Partido Falangista (cristianos conservadores)

Las fuerzas progresistas (musulmanas) se apoderaron de un nuevo hotel, el Regent, y rastrillaron el sector conquistado el domingo después del asalto lanzado contra el hotel "Hilton".

La artillería cristiana bombardeó por su parte el barrio de Hamra, cerca de donde está el Ministerio de Información, controlado por los progresistas.

En la montaña, los duelos de artillería continuaron entre Aley, cuartel general de los progresistas y Kahale, derecha leal.

Los progresistas, según la radio de oposición, consiguieron penetrar en las primeras líneas de la defensa de Kahale y los combates continuaban actualmente dentro de la localidad.

PLAN QUINQUENAL.- El Ministro de Planeamiento y Coordinación, Gral. Juan Lechín Suárez, y los Subsecretarios de ese despacho, en conferencia de prensa, informaron que el plan quinquenal 1976-1980 demandará una inversión efectiva de 3.700 millones de dólares, de los cuales el 62 por ciento será financiado con recursos locales y el saldo con inversión externa. En la foto, el Subsecretario de Planeamiento. Lic. Enrique García, explica los alcances del plan quinquenal a los periodistas.

Comunistas instan a una huelga árabe contra gobierno de Israel

TEL AVIV, 29 (AP) - La tensión árabe se propagó hoy de la Jordania ocupada al territorio de Israel, donde el Partido Comunista instó al medio millón de residentes árabes a sumarse a una huelga general de protesta.

El alcalde comunista de Nazareth, la "capital árabe" de Israel, pronosticó que millares de árabes residentes en el estado judío abandonarán sus tareas mañana durante 24 horas para protestar por la venta obligatoria de terrenos al gobierno.

"Hemos pedido una conducta serena, pero tememos que la policía provoque violencias", dijo el alcalde Tewfic Zayad a The Associated Press. Dirigentes moderados árabes dijeron empero haber recibido llamadas telefónicas amenazadoras de comunistas que les instaban a sumarse a la huelga y a no "traicionar" la causa árabe.

La respuesta árabe al llamamiento de huelga será una decisión irrevocable sobre las relaciones entre los dos pueblos (árabe y judío) que viven en el territorio de Israel", según el diario "Maariv".

En Jordania Occidental, donde los árabes palestinos han protagonizado motines desde hace más de un mes en protesta por la ocupación militar israelí, grupos guerrilleros palestinos exhortaron por radio a los residentes a sumarse a la huelga.

Más de 50.000 jordanos trabajan en Israel.

El comando militar anunció hoy la muerte de un manifestante árabe detenido hace una semana en la margen occidental. Es la tercera víctima palestina de los disturbios de la margen occidental.

Las fuerzas de seguridad investigan la causa de su muerte. Un soldado israelí está detenido ya en conexión con la muerte de un manifestante árabe de once años de edad.

Voceros de las fuerzas militares de ocupación dijeron que pequeños motines anti-israelíes se registraron hoy en dos campamentos de refugiados palestinos y en una aldea, donde jóvenes apedrearon vehículos en movimiento y encendieron fogatas.

No obstante, la violencia se ha reducido en la margen occidental del Jordán desde el debate de la semana pasada en el Consejo de Seguridad acerca de la ocupación israelí de sectores de Jerusalén y de Jordania Occidental.

Varias escuelas cerraron en protesta contra Israel, y el alcalde de Nablus -el mayor pueblo de la margen occidental- declaró que toda la ribera "irá a la huelga para respaldar a los árabes de Israel".

Los ánimos estaban caldeados hoy en la margen occidental por la expulsión de dos prominentes árabes acusados de provocar los disturbios.

Ultimas de la noche

NACIONES UNIDAS, NY, 29 (AFP).- Cuba envió a Angola sus primeros "consejeros" varios meses después de haber comenzado la intervención imperialista", afirmó hoy aquí el delegado cubano en la ONU, Ricardo Alarcón Quezada.

SECUESTRO

CARACAS 29 (AFP).- La esposa del industrial norteamericano William Niehous, Donna Niehous, declaró esta noche aquí que no puede cumplir las exigencias de los secuestradores de su marido, "porque el gobierno venezolano se opone".

NUCLEAR

OTTAWA, 29 (AFP).- El acuerdo entre Argentina y Canadá para la venta de un reactor nuclear de 600 megavatios fue renegociado en beneficio canadiense, anunció hoy aquí el Ministro de Energía, Alastair Gillespie.

Si bien los detalles de esa renegociación permanecerán en reserva hasta el próximo jueves, trascendió que el proceso de inflación mundial llevó el costo de construcción de 111 a 207 millones de dólares

PC argentino considera auspicioso el comienzo del gobierno militar

Complacencia porque no se implantó "una solución pinochetista"

BUENOS AIRES, 29 (AP).- En la primera reacción política al golpe militar el Partido Comunista consideró hoy "auspiciosa" que las Fuerzas Armadas Argentinas no hayan implantado una "solución pinochetista".

Por su parte el ex-Presidente del Senado Italo Luder, peronista, dijo a los periodistas que esperaba un pronto restablecimiento de la democracia.

Luder habló al concurrir al Senado para retirar efectos personales. El Gobierno Militar cerró el congreso al tomar el poder.

Al pedírsele su opinión acerca del golpe Luder dijo:

"Es prematuro abrir juicio. Creo que finalizó una etapa política y comienza otra. Todos los argentinos sabemos que no podemos repetir los errores cometidos y cabe ahora esperar que el reordenamiento ya anunciado de restablecer las instituciones republicanas se concrete dentro del más breve tiempo".

La Junta Militar ha dicho que se instaurará la democracia pero no fijó fecha.

Un comunicado firmado por el Comité Central del comunismo fue enviado a los medios de difusión. Todos los partidos fueron suspendidos en su actividad por la Junta Militar. Media docena de organizaciones maoistas y trotzkistas, además, quedaron proscriptas, pero la medida no afectó al Partido Comunista, que dice tener más de 150.000 adherentes y sigue la línea soviética.

"El partido comunista considera auspicioso que la Junta Militar haya desechado una solución 'pinochetista'. Sin embargo, nadie tiene derecho a desarmarse. En el seno de las Fuerzas Armadas y fuera de ellas se esconden también pinochetistas", dice el documento. La calificación alude al régimen militar chileno presidido por el General Augusto Pinochet.

Los comunistas dicen que el derrocamiento de la presidenta Isabel Perón "no fue un suceso inesperado. La situación había llegado a un límite extremo que 'agravia a la nación y compromete su futuro', como se dice en uno de los comunicados de las Fuerzas Armadas. Cargan, por esta situación, inmensa responsabilidad el lopezreguismo reaccionario y su protectora Isabel Perón, que habían planteado el programa por el que había votado el pueblo en 1973 y que en la etapa anterior había empezado, aunque con timidez e inconsecuencia, a realizarse. Comparten la responsabilidad jerarcas sindicales que socolaron el movimiento obrero".

"El Partido Comunista está convencido de que no ha sido el golpe del 24 de marzo el método más idóneo para resolver la profunda crisis política y económica, cultural y moral ante una nueva realidad. Estamos ante el caso de juzgar los hechos como ellos sino nos atendremos a los hechos y a nuestra forma de juzgarlos: su confrontación con las palabras y promesas", dice el documento. La declaración califica de "serio error" la suspensión de la actividad de los partidos políticos y añade: "El partido comunista reconoce el papel que juegan las Fuerzas Armadas en la vida nacional. Si la Junta Militar es una transición al tipo de gobierno que el país necesita, se habría dado un paso adelante. Se derrumbaría la barrera que separa a las Fuerzas Armadas del pueblo".

(Pasa a la página 12)

PRECAUCIONES.- Londres 29 (AP).- Visitantes a la exhibición de productos domésticos en el Centro Olympia, de Londres, son inspeccionados a su llegada al local. La muestra continúa a pesar de la bomba que estalló allí el sábado pasado, a consecuencia de la cual 70 heridos (Radiofoto AP).

Sexta Flota de EE.UU. está lista para evacuar cristianos de El Líbano

NICOSIA, Chipre, 29 (AP). La sexta flota de los Estados Unidos esta lista para evacuar a millares de refugiados cristianos si se deteriora aún más la situación en el Líbano, dijo hoy aquí una fuente autorizada.

Los refugiados serían llevados a Chipre, cuyo gobierno tiene en consideración un plan de contingencia propuesto por el alto comisionado para refugiados de las Naciones Unidas, para su alojamiento temporal en los actuales campamentos de refugiados en la isla, según la fuente.

Añadió que el plan de evacuación sería puesto en vigencia si la alianza musulmana—izquierdista libanesa ocupa el gran enclave norte de Beirut controlado por sus rivales maronitas cristianos en la guerra civil.

El plan esta destinado a hacer frente a un probable éxodo de los 700.000 habitantes cristianos de ese enclave en la eventualidad de una victoria de los musulmanes izquierdistas, añadió la fuente.

Chipre fue escogido debido a su proximidad —menos de 200 millas— del pequeño puerto de Juniéh, capital y único punto de salida del enclave maronita libanés.

El alojamiento temporal de los refugiados cristianos libaneses también sería más fácil en Chipre. Podrían ser alojados en los amplios campamentos de tiendas de campaña establecidos en oportunidad de la invasión turca de la isla a mediados de 1974.

En la actualidad, estos campamentos son utilizados sólo parcialmente por la mayoría de los 200.000 chipriotas griegos desplazados por la invasión turca, a quienes se les ha proporcionado alojamiento de alternativa.

Planes para sustituir cultivos de coca por te

COCHABAMBA, 29 (PRESENCIA).- "Se cuenta con las suficientes condiciones técnicas y la buena voluntad de las instituciones públicas y privadas de Cochabamba, para proceder cuanto antes a la sustitución de la producción de la coca por la de te, en las ricas zonas del Chapare" dijo el profesional Armando Torrico en conversaciones que sostuvo con personeros de la Corporación Regional de Desarrollo.

El ente de desarrollo regional y la Corporación Boliviana de Fomento, suscribieron en meses pasados un convenio para programar y llevar a cabo un interesante plan de siembra de te, en los terrenos del Chapare.

SIEMBRA DE TE

En vista de esos antecedentes, el mencionado técnico indicó que las posibilidades de éxito en el cultivo de te en el Departamento son sumamente halagadoras, principalmente en las regiones altas de 800 a 1.000 metros sobre el nivel del mar.

Remarcó que la amplia experiencia de la CBF, desde 1963, puede servir para la realización de intensivos programas de siembra de te en el distrito provincial del Chapare.

Después de hacer ver los aspectos positivos, del problema, se refirió a los negativos.

Dijo que la rentabilidad de la producción de coca es ligeramente superior a lo que podría significar el cultivo del te. Para esta producción se requiere, necesariamente instalar una Planta Procesadora, debido a que una vez cosechando no puede permanecer a la interperie mucho tiempo, sin ser procesado para su consumo. En cambio, señaló que la coca tiene la particularidad de poder utilizarse sin necesidad de ese procesamiento. Es cierto, remarcó que la cosecha de ambos productos es parecida, pues se la hace a mano y este aspecto favorece a la utilización de abundante mano de obra que actualmente está desocupada, al menos en las regiones del Chapare.

La siembra del te, así como de la coca, según ese experto, se la efectúa en terrazas o especies de gradientes, para su mejor producción. La instauración de un programa de te en Cochabamba significaría un considerable mejoramiento socio - económico del Departamento, ya que favorecería, a limitar la abundante importación de ese producto, con la consiguiente fuga de divisas y, por el contrario, daría lugar a iniciar exportaciones a países que no lo producen como Estados Unidos, Canadá, Chile, Uruguay y algunos países de Europa. Actualmente, la importación del te alcanza a los 500.000 dólares americanos anuales.

NO MAS COCA

Tanto el experto a que hacemos referencia como los técnicos de la Corporación de Desarrollo y los representantes de otras instituciones públicas de Cochabamba, están de acuerdo en aplicar una alta política de erradicación de ese nocivo producto, pero que debe hacerselo en forma paulatina y sistemática ya que una sustitución repentina de la coca - sustento del campesinado boliviano podría ocasionar problemas sociales de consecuencias imprevisibles.

Por esa razón, al criterio del técnico en cultivo del te, lo más aconsejable sería que junto a Mapiri y Alto Beni, en La Paz, Cochabamba, se convierta también en un importante centro de producción de te y paralelamente se puede proceder a la completa erradicación de la coca, con el objeto de frenar el tráfico de estupefacientes que tanto preocupa a las autoridades de este país y del exterior.

INSPECCION.- **Autoridades del Ministerio de Urbanismo y de CONAVI visitaron sus oficinas en Trinidad para inspeccionar los trabajos.**

EMERGENCIA.- Cerca a 500 trabajadores perforistas de la Empresa Minera Unificada del Cerro de Potosí declararon emergencia pidiendo nueva maquinaria. Se proponen mostrar el material con que trabajan actualmente, si es necesario, a las autoridades de gobierno. Son 42 equipos que "apenas funcionan". (Foto MENDOZA PARA PRESENCIA).

Comité de emergencia de Cochabamba prestó ayuda a familias campesinas

COCHABAMBA, 29 (PRESENCIA).- Personeros del Comité Departamental de Emergencia informaron que las familias campesinas damnificadas por las ultimas inundaciones registradas en el valle central y bajo de este Departamento, reciben efectiva colaboración para superar la situación aflictiva que se creó en esas regiones.

COMISIONES

El Prefecto del Departamento, Militoy Eterovic, dijo que inmediatamente conocidas los antecedentes del desastre, varias comisiones se trasladaron a las comunidades damnificadas, para evaluar los daños y las pérdidas.

Se dijo que por su parte, la Oficina de Acción Social de la Presidencia, dirigida por Isabel de Padilla, se trasladó a las comunidades afectadas, principalmente Mallco Rancho, Vinto Chico, Ventilla y otras, llevando consigo víveres y ropa para los pobladores más seriamente afectados. Cerca de medio centenar de familias campesinas recibieron la colaboración en alimentos y ropa, de parte de la Acción Social de la Presidencia de la República.

PROGRAMA

Por otro lado, se dijo que la ayuda fue coordinada entre todas las instituciones de esta capital; y la Corporación Regional de Desarrollo pondrá en ejecución un amplio programa de trabajo, conjuntamente con los pobladores campesinos de varias comunidades del valle central, para efectuar la limpieza de los canales y la canalización de las torrenteras, este trabajo se lo realizará en estrecha coordinación con la Oficina de Torrenteras que por última disposición del gobierno nacional, depende en su funcionamiento de la Corporación Regional de Desarrollo.

Durante la época de estiaje del presente año, se intensificarán los trabajos de limpieza de canales de riego, así como de los conos de deyección de los ríos Viloma, Higuenani, Khora, La Llave y otros, a fin de prever ulteriores emergencias que podrían volver a perjudicar a los pobladores agrarios y a sus extensos campos de cultivo.

Se dice que es intención de los ejecutivos de la Corporación Regional de Desarrollo recuperar todas las tierras cultivables del valle y programar, aunque sea a largo plazo, un amplio plan de solución definitiva al permanente problema de las torrenteras.

Estudiantes rechazan acusación hecha por portavoces de FSB

COCHABAMBA, 29 (PRESENCIA).- Los dirigentes de la Federación Universitaria Local hicieron conocer su criterio en torno a acusaciones de FSB que señalan que se estaría trabajando de acuerdo a consignas extremistas. Al respecto los dirigentes niegan los cargos y señalan que, de una vez por todas, tiene que desterrarse la política de la Universidad Boliviana Mayor de San Simón.

El secretario de la FUL puntualiza que la actitud de algunos políticos incrustados en la Universidad no hace sino crear problemas y que esas provocaciones serán rechazadas permanentemente. Existe una política discriminatoria y la misma no parte de los estudiantes, que se hallan abocados a su trabajo, sino de los elementos que tratan de crear anarquía y caos. Nosotros, dijo el mencionado dirigente, somos respetuosos de los compromisos que hemos contraído con las autoridades y en la Universidad sólo deseamos tranquilidad y no actividad política."

De acuerdo a lo manifestado por el dirigente José Luis Flores, algunos portavoces de Flange acusaron a los dirigentes de la Federación Universitaria Local de ser extremistas. Estos han rechazado las acusaciones y creen que las mismas no son sino acusaciones temerarias y que estan dispuestos a invitar a su detractores à comprobar los extremos que señalan.

SEMINARIO DE INTEGRACION

Con intervención de catedráticos, ayudantes y alumnos de los cursos superiores de la Carrera de Economía se inició un seminario sobre integración. Este evento se prolongará por espacio de seis días.

Este seminario, de acuerdo a informaciones suministradas por vocetros autorizados, esta organizado por el Departamento de Economía de la Universidad de San Simón y constituye un paso importante y previo a la realización de otros seminarios sobre Cochabamba y la integración de América Latina y de Bolivia y la integración en América.

En la primera reunión se analizó el tema Alcances y Objetivos de INTAL.

Incrementaron bienes de consejo del menor

TARIJA, 29 (PRESENCIA) - Ante gestiones realizadas por la Junta Nacional de Acción Social de la Presidencia de la República, el Poder Ejecutivo ha dictado un Decreto Supremo disponiendo que los bienes de la sucesión de Trinidad Peralta Cerrán viuda de Garreca, pasen a dependder de la "Dirección Regional del Menor (DIRME) de Tarija.

En virtud de esta disposición, el inmueble ocupado por el Club Deportivo "El Molino", ubicado en la calle Bolivar, ha sido convertido en un hogar de menores, dando así solución a uno de los problemas más agudos que confrontaba la Dirección del Menor en esta ciudad, a cargo del Dr. Esduardo Orsini, ocasionando por la ascasez de albergues.

Trinidad Peralta de Gareca, falleció a fines del siglo pasado y en su manifestación de última voluntad dispuso que la totalidad de sus bienes sean destinados a obras de beneficencia, para "los pobres y desgraciados" destinando parte de ellos a la construcción de un asilo de huérfanos, bajo la advocación de las "Hijas de María".

La sucesión testamentaria de la filantropa motivó varios trámites judiciales, promovidos por personas interesadas en anular el testamento hasta que, en 1906, mediante sentencia, se confió la administración de los bienes a la Alcaldía Municipal.

Algunos terrenos han sido dispuestos sin que cumplieran en absoluto el fin que les dio la legítima propietaria, razón por la cual la disposición gubernamental ha sido recibida con gran complacencia en esta ciudad y se reconoce como justiciera la decisión de poner el nombre de la ilustre tarijeña al nuevo hogar de menores.

Para la ejecución de las medidas aprobadas, ha arribado a esta capital la doctora Gloria Blusko de Ayala, Directora Nacional del Menor, quien ha anunciado la concreción de importantes programas en favor de la niñez desvalida, como ser la creación de talleres artesanales, de una panadería industrial y de una estación de servicios, cuya instalación será iniciada en breve para buscar la mejor formación de los menores.

SENDU construirá mercado en Potosí

La Alcaldía de Potosí, en colaboración con la Dirección Nacional de Desarrollo Urbano (SENDU) construirá un moderno mercado en esa capital departamental a un costo calculado de 3.678.074 pesos.

El convenio de cooperación, entre las citadas instituciones será firmado el próximo mes, para posteriormente encarar las obras del nuevo mercado.

Comisión del Pilcomayo se reunirá en Tarija

TARIJA. 29 (PRESENCIA).- Edgar Rodriguez Letellier, Director Nacional de la Comisión Boliviana de la Cuenca del Río Pilcomayo, en declaraciones formuladas a PRESENCIA manifestó que la V Reunión del Consejo Técnico Consultivo de esa entidad, se llevará a cabo en Tarija, en el curso de los próximos días, bajo la dirección del Presidente alterno, Ing. Mario Antezana, Subsecretario de Transportes.

A este evento concurrirán representantes de los ministerios de Relaciones Exteriores y Culto, de Defensa Nacional, de Asuntos Campesinos, y Agropecuarios, de la Secretaría de Coordinación y Planeamiento, de GEOBOL y de los Comités de Obras Públicas y Desarrollo de Tarija, Chuquisaca, y Potosí. Se espera la asistencia del Gerente General de la Empresa Nacional de Electricidad y de los personeros de la Universidad Boliviana "Juan Misael Saracho", que han sido especialmente invitados.

El Ing. Rodríguez Letellier adelantó que, en esta Reunión, que se realiza por primera vez en la capital del Guadalquivir, se hará un minucioso análisis de las actividades de la Comisión Boliviana, durante el primer trimestre de la presente gestión, tomando en cuenta los tecedentes y las recomdaciones de la IV Reunión vada a cabo en La Paz en el de enero del año en curso, cual se recibió el informe de bores del Director Nacio correspondiente al programa trabajo cumplido durante el 1975. Este informe mere plena aprobación, habiéndose establecido que las labores desarrollan con sujeción tricta al cronograma de bajos, acusando un satisfact avance.

A través del Proyecto comayo, Bolivia, Argentina Paraguay buscan el aprovechamiento integral de cuenca hidrográfica conta con la asistencia económica apoyo técnico del Banco Interamericano de Desarrollo la Organización de Estados Americanos y las Naciones Unidas. La sede internacional encuentra en Asunción y la nacional viana en Tarija.

Contraloría dispone investigar pago de bono a colectiveros

COCHABAMBA. (PRESENCIA) - Con buen terio. el Contralor Departamental. Santiago Mardel ha ordenado que se efectue auditoria para establecer corrección en la entrega de bono a los colectiveros, co compensación por traslado menores en horarios de cla

Se ha establecido que gunos dueños de colectivos, hacen el servicio público capital y en los servicios terprovinciales y retira colectivos en horarios de sa de clases, para atender tratos con establecimie particulares, y no efectúa transporte de escolares brando la subvención que acuerda el Gobierno.

Los colectiveros, se insinuado de otro lado, realizan un servicio social beneficencia al cobrar tar mínimas sino que el Estado paga el transporte de los tudiantes.

Ministerio de Industria, Comercio y Turismo

Dirección General de Industrias

Se comunica a los propietarios de establecimientos industriales inscritos en el Registro Nacional de Industrias, la obligación de dar cumplimiento a los DD.SS Nºs. 03654 y 12613 de 25 de febrero de 1954 y 17 de junio de 1975 respectivamente, debiendo renovar sus tarjetas por la gestión 1976, con la presentación de los siguientes documentos:

- Solicitud al Director General de Industrias.
- Balance General por la gestión 1975.
- Comprobante de presentación del Formulario Económico, expedido por el Instituto Nacional de Estadística.
- Tarjeta Industrial 1975.

Asimismo, los industriales que no hayan inscrito sus establecimientos en el Registro Nacional de Industrias, deben dar cumplimiento a las disposiciones del D.S. 03654.

Se fija como plazo impostergable para seguir estos trámites , hasta el 30 de abril del año en curso.

Los industriales de Cochabamba y Santa Cruz, podrán cumplir con la obligatoriedad del Registro Industrial optativamente, en la sede del Gobierno o en las respectivas capitales de Departamento, a través de la oficina del representante del Ministerio de Industria , Comercio y Turismo.

La Paz, Marzo de 1976.

Fondo Complementario de Seguridad Social de Trabajadores de Comercio y Ramas Anexas

Se comunica a las empresas de la rama de trabajadores de comercio, cinematografistas, gastronómicos, gráficos y trabajadores de la prensa, que el aporte del 5% sobre los bonos de $b. 400.-- y 135.-- y hasta el tope de $b. 10.000.- de salario cotizable, que emana de la Resolución Administrativa Nº. 03- 040-76 de 15 del presente mes de marzo dictada por el Instituto Boliviano de Seguridad Social en aplicación del Art. 88 del Decreto Supremo Nº. 13214 de 24 de diciembre de 1975, deben ser depositados en la Cuenta "Aportes" del Banco del Estado Nº. 6- 16 - 84.

La Paz, marzo de 1976

Aníbal Revollo González
GERENTE GENERAL

Armando Sahonero Prado
DIRECTOR NAL. EJECUTIVO

A. G. MCKEE Co. BOLIVIA

Necesita para trabajos en Refinería Y.P.F.B. Cochabamba

REF. BB 1

Encargado almacén de herramientas (Bodega) con amplia experiencia y conocimientos en obras industriales.

REF. BB 2

Coordinador de transportes con amplia experiencia y conocimientos en obras industriales (movimiento de materiales, Coordinador de equipos y movilidades, transporte de cargas voluminosas).

REF. BB 3

Persona con amplia experiencia en control de costos - control de producción - control de presupuesto - proyección de costos. En construcción de obras industriales.

Enviar datos personales y antecedentes de trabajo mencionando referencia a:

A. G. McKee y Co. Bolivia
c.c. 515- Cochabamba

Se aceptarán solicitudes sólo por escrito

A. G. MCKEE Co. BOLIVIA

Necesita para trabajos en Refinería Y.P.F.P. Cochabamba

REF. AA1

Profesionales con amplia experiencia en obras industriales para Cómputos métricos de:
- Movimientos de Tierra
- Hormigón Armado
- Estructuras metálicas.

REF. AA2

- Capataz o Supervisor con amplia experiencia en movimientos de tierra con conocimientos de materiales, ensayos, equipos, planos.
- Supervisor con amplia experiencia en construcción de estructuras y fundaciones de hormigón, con conocimientos en armaduras, encofrados, excavaciones, cómputos.
- Supervisor con amplia experiencia en construcción de edificios, en especial albañilería, carpintería de obra, sanitarios, drenajes.

Enviar datos personales y antecedentes de trabajo mencionando referencia a:
A.G. McKee y Co. Bolivia
c.c. 515 - Cochabamba.

Se aceptarán solicitudes sólo por escrito

SILVANA

El reloj suizo de confianza

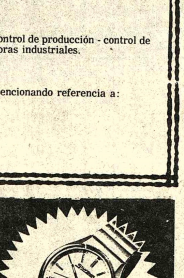

Distribuidores para Bolivia:
LA PRECISION
Casilla 569 - Cochabamba

Guia Profesional

Médicos

Dr. JOSE GUTIERREZ MICHEL
México - Brasil
CIRUGIA PLASTICA: Toda clase de defectos de la cara y el cuerpo.
TRAUMATOLOGIA: Fracturas, etc.
Consultorio Edif. Alameda 1er. piso 17 - 19.30 Teléfono 21120 casilla 3775 La Paz.

Dr. RUTH MALDONADO BALLON
GINECOLOGIA OBSTETRICIA
Prenatal. Partos. Esterilidad. Planificación familiar. Flujos vaginales anormales. Hemorragias. Cirugía especializada.
Tumores mamarios, Prevención del Cáncer uterino.
CONSULTORIO: Mariscal Santa Cruz 1322. TARDES: 13.30-19.30
Reservar hora: Teléfono 50040.

Dr. MARIO MENDEZ ELIAS
Especializado: Neurología, Neurocirugía, Suecia, Inglaterra, Holanda.
Enfermedades: Cirugía del Cerebro, médula, nervios, traumatismo, cráneoencefalos, vertebrales, epilepsia, dolor.
Consultorio: Edificio Venezuela Capitán Ravelo 2070 primer piso horas 16 a 17 teléfono 58075-82909.

TRAUMATOLOGO ORTOPEDISTA ESPECIALIZACION BRASIL EUROPA
DR. CARLOS MUÑOZ
Fracturas Rayos X. Manos heridas.- Cicatrices.- Deformidades Reumáticas.- Artrosis.
CONSULTORIO: Comercio 863 Oficina 104 - 14 a 17.
Teléfonos 42631 domicilio 20461 -43075

DR. EDGAR GAMARRA P.
GINECOLOGIA-OBSTETRICIA
Embarazos Prenatal. Amenazas de abortos. Partos. Hemorragias, flujos vaginales. Esterilidad. Cáncer. Tumores de mama.
Consultorio Sagárnaga 363. Telf. 43577. Atención 17 a 20 Hrs.

DR. ALFREDO RAMIREZ TORRICO
CIRUJANO PROLOGO
Estudios especialización Universidad de Chile.
Cirugía y enfermedades de riñones, vejiga, próstata, genitales, infertilidad, venéreas etc.
Avenida Camacho 1377 Teléfonos 57219 - 29667.
Consultas: Horas 14 - 19: sábados 10 - 12

DR. FABIO PRADO BARRIENTOS
ENFERMEDADES DE PIEL
Hospital de Buenos Aires.- San Pablo.- Santiago de Chile. Eczemas - Alergias - Tiñas, Acné.
Consultorio Edificio Castilla 2do. piso, pieina 20 (Loayza 250) Teléfono 56641, 16.30 adelante.

LABORATORIO DE BACTERIOLOGIA ESPECIALIZADA
Dr. JUAN GUERRA MERCADO
(Bioquímico - Bacteriólogo)
Catedrático de Microbiología. Estudios Universidad de Londres. Cultivo de orina, heces, esputo, heridas, flujos vaginales, uretrales. Hongos, levaduras. Antibiogramas. Microbiología de alimentos. Centro Médico de Diagnóstico Avenida 6 de Agosto 2404 Teléfono 21280 - 20016. Reservar hora.

DR. ALBERTO MARIACA V.
MEDICO CIRUJANO
- Medicina interna Esp. Gastroenterología, estómago, intestinos, apéndice, hígado, vesicula biliar, páncreas, etc. Trastórnos de la nutrición.
Consultorio Plaza Venezuela 3er. piso (Edificio Sobima) Altos O.K. de horas 14 a 17 y de 19 a 20.30.
Teléfonos: Consultorio 65178. Domicilio 23832.

DR. GONZALO JAUREGUI TAPIA
MEDICO CIRUJANO
CIRUGIA PLASTI
Párpados, nariz, cicatrices arrugas, orejas en asa, formaciones, quemaduras abdomen etc.
CIRUGIA GENERAL - B estómago, intestinos, biliares, hernias, qui tumores, etc.
Atención de 11.30- 13 y de a 20 y urgencias a domicil
AYACUCHO 208 1er Edificio Flores. Teléfono 22 54153 - 23426.

Dr. ALBERTO (CUHE Especializado en Estados Unidos
Venéreas . Vias Urina enfermedades del trabajo, dicina legal, trasto sexuales.
Consultorio: Comercio 2º piso teléfono 40263. Ho 17.30-20 hs.
Atiende horas especi

DR. GUILLERMO SUAR TEJADA
CIRUJANO UROLOGO
Atiende enfermedades de riñones, próstata, vejiga, genit masculinos, venéreas, etc. Co torio Mercado 999 esq. Yanac Edif. Amaraz 4º. piso. Aten horas - a 20 p.m.

Abogados

DR. WALTER COSTAS DANI
y Abogados Asociados
-Constitución de sociedades
-Consultoría Jurídica
-Contratos - Estatutos
-Reglamentos
-Trámites Judiciales
-Administrativos - Sociales
-Mineros - Tributarios
-Agrarios y otros
Atención especializada personal gestor.
Se recibe poderes del int y exterior del país.
Para atención fuera de h de oficinas, se encarg reservar hora.
BUFETE: Yanacocha 30 piso Of. 8.
Teléfono 28320 Casilla Co 596 La Paz.

PRESENCIA

Director: Huáscar Cajías K.

Director a.i. Gerente: Armando Mariaca V.

Jefe de Redacción: Mario Maldonado V.

Designaciones diplomáticas

Un tema que se ha hecho frecuente en nuestro medio -porque la mayoría de los medios de comunicación lo tratan- es el de las designaciones en el servicio diplomático. Desgraciadamente, a pesar de lo justificado de esas críticas, pocas veces son escuchadas mantenidonose un desnivel apreciable entre las buenas designaciones y los nombramientos improvisados.

La buena designación supone un ciudadano de carrera, o por lo menos de tal capacidad y experiencia que puede competir con los profesionales del ramo. Recae sobre personas que poseen un mínimo de información sobre materias de política internacional, diplomacia y cuestiones económicas, además de conocimientos generales que revelen su preparación cultural. Exige, además, limpios antecedentes de probidad, dinamismo y sagacidad en el servicio del país sin que falten los elementales dones de simpatía. El nombramiento improvisado, en cambio, no exige casi nada: puede ser un político, amigo o adversario, al que se trata de premiar o alejar. En muchos casos se escoge a personas que carecen de la mayor parte de las condiciones o facultades que se requieren para representar decorosamente a la Nación. Naturalmente que, en este segundo caso, el cargo diplomático resulta casi nulo para el país, pues sólo se trata de premiar o castigar a costa del prestigio nacional.

Insistimos, una vez más -y es nuestro deber no cansarnos en volver sobre el tema- en que las designaciones dentro del Servicio Diplomático se hagan con estricto criterio de selección, o sea velando solamente por el interés y el decoro de la Nación.

La opinión pública, -en lo que se refiere a los últimos meses- ha aplaudido los nombramientos de embajadores en Estados Unidos y en el Vaticano, justamente porque se trata de ciudadanos idóneos de quienes se espera un buen desempeño. ¿Por qué no seguir en ese mismo camino?

Están vacantes, o en próxima vacancia, las embajadas en Lima, Santiago y Buenos Aires, tres capitales de suma importancia, sobre todo por su relación con nuestra estrategia de salida al Pacífico. Lógico es pensar que deben ir a ocuparlas ciudadanos de óptimas calificaciones personales, de gran versación en la materia y de reconocida aptitud en el poder servir con inteligencia y eficacia a los altos intereses nacionales en tan importantes como difíciles funciones. Sería grave error elegir para tan delicados cargos a personas improvisadas, ajenas a la carrera diplomática o al estudio de materias internacionales, cuya improvisación constituirá un riesgo para el país.

La política arcaica de hacer diplomacia a base de improvisaciones y nombramientos caprichosos, debe terminar. Hoy los vínculos internacionales y las exigencias de las relaciones entre estados, sean políticas o económicas, imponen una selección rigurosa, de tal modo que cada país busca sus mejores hombres para que lo representen en los cóncleves mundiales o ante otros Estados.

El gobierno gobierno, que tiene todo el deseo de impulsar vigorosamente el desarrollo nacional y cuyo arranque inicial ya ha sido dado, debe prestar singular atención al problema de la provisión de los cargos diplomáticos -no sólo en el nivel de embajadores o jefes de misión, sino en todos los cargos que sean necesarios en el exterior- porque de una sana elección en la materia depende, en gran parte, la buena defensa y producción de nuestros intereses en el extranjero, el impulso que necesita nuestra campaña de recuperación marítima y el prestigio del país no siempre acertadamente representado cuando se improvisan nombramientos o se cuenta con funcionarios cuya casividad desmedra esa representación.

Queremos creer que en esta circunstancia -y particularmente al designar a los embajadores en Santiago y Lima- y en todas las futuras designaciones de alto, medio o bajo nivel, el Gobierno procederá con especial tacto, consultando exclusivamente las conveniencias del país.

Finalmente, es necesario recordar que los gobiernos de Chile y Perú han designado a sus mejores internacionalistas para tratar el problema marítimo; a nosotros nos corresponde -como a los más interesados- escoger con el mismo cuidado los expertos que ocupen nuestras misiones en esos países; de otro modo, se corre el riesgo de fracasar en el gran problema que ya casi es centenario respecto al cual la historia puede exigir responsabilidades. Es hora pues que el servicio diplomático deje de ser un arca de gemios o, como en muchos casos ha ocurrido, de "destierros dorados". Estamos seguros que el Gobierno obrará con la responsabilidad necesaria en las de mejores días para el país.

Argentina:

La última oportunidad para el justicialismo

Servicio Especial de Inter Press Service

BUENOS AIRES, MARZO (IPS).- El peronismo necesitó 18 años para demostrar que la Argentina no podía ser gobernada sin su participación, y menos de dos, en la versión encarnada por la Señora María Estela Martínez de Perón, como evidencia de la mejor forma de llevar un país a la ruina.

La Señora de Perón fue electa vicepresidente de la nación el 23 de septiembre de 1973, con más de siete millones de votos (el 54 por ciento del total emitido) logrados por Juan Domingo Perón, quien accedió, el 12 de octubre siguiente, a su tercera presidencia constitucional. José López Rega desde el 25 de mayo de 1973, encontró el campo propicio para acrecentar su influencia. Pero, su tutoría sobre el poder adquirió contornos peculiares después que, el 1 de julio de 1974, murió Perón, asumiendo en su lugar María Estela de Perón.

Desde la Secretaría Privada de la Presidencia de la nación y el Ministerio de Bienestar Social, el todopoderoso asesor presidencial controlaba la Secretaría de Prensa y Difusión, la Cancillería, los ministerios de Educación y Defensa, y proyectaba su influencia sobre el resto del gabinete y el congreso. La cámara de diputados estaba presidida por su yerno, Raúl Lastiri, quien a la vez era, despues de la señora de Perón el máximo dirigente del partido de gobierno.

Pero,fuerte en la cabeza, el Lopezrreguismo era débil en el cuerpo político social del oficialismo, donde ejercía influencia incontestable el aparato sindical, nucleado en torno a la Unión Obrera Metalúrgica y su titular, Lorenzo Miguel.

Las fuerzas armadas por boca del entonces Jefe del Ejército, General Leandro Anaya, ratificaron a fines de marzo de 1975 su voluntad de defender la institucionalidad, señalando como módula de esa defensa la lucha contra la subversión.

También en marzo, y por primera vez, el entonces Ministro del Interior, Alberto Rocamora, criticaba a sectores radicalizados de la clase trabajadora la caracterización de lo que después se denominaría "guerrilla industrial", al señalar como "complot subversivo" la influencia ganada por la izquierda en algunos centros obreros. Esa definición, sería compartida por Lorenzo Miguel y Ricardo Balbín.

El mes de junio se inició el ingreso del Lopezreguismo en el Ministerio de Economía - Celestino Rodrigo reemplazó a Alfredo Gómez Morales- y en los comienzos de julio otro paladín de López Rega, Cecilio Conditi, sustituyó al sindicalista Ricardo Otero en el de Trabajo.

Sin embargo, la suerte del hombre fuerte de la Argentina ya estaba hechada: el 27 de junio, una concentración popular exigió a gritos su alejamiento.

Después, múltiples movilizaciones obreras, producidas al margen de las direcciones sindicales legales insistieron en la consigna "el poder ejecutivo había anulado los convenios salariales paritarios, otorgando por decreto otros sensiblemente menores - y los días 7 y 8 de julio la CGT tuvo que disponer un paro total de actividades.

El gobierno debió volver sobre sus pasos y aceptar los convenios salariales, pero, aún así, López Rega debió renunciar, arrastrando paulatinamente a Rodrigo y otros miembros de su círculo.

Quedó abierta así, en la segunda mitad del año, una compleja y prolongada crisis política, ilustrada por incesantes cambios en el gabinete y ausencias de la jefa del estado que, de hecho, limitaron la función presidencial a la firma del despacho preparado por el Secretario Técnico Julio Gonzalez, tenido como hombre de López Rega.

Sin descartar el deterioro económico, habría que ubicar como factor determinante de la crisis la desaparición de un poder hegemónico sin que otro lo sustituyera.

En apariencia, el oficialismo se diposnia a renegar del sectarismo que había signado su gestión desde la desaparición del Perón. Sin embargo, la expulsión de Héctor Cámpora de las filas del PJ, anunciada formalmente por Vázquez (hoy prófugo de la justicia) a fines de abril, hizo ver que no era tan así. La juventud peronista se había separado antes y, con otros sectores justicialistas, formó el Partido Auténtico, luego proscripto por el gobierno.

También cambiaron las definiciones de Ricardo Balbín después de una nueva entrevista con la Presidente, realizada en esa época: "En cuestión de días deben comenzar las rectificaciones, o esto no ha servido para nada", dijo el líder radical.

En el partido oficial, necesario pivote de un reclamado acuerdo nacional que estabilizara la situación, cundieron las divisiones, y los principales aliados del frente oficialista (Partido Popular Cristiano, Movimiento de Integración y Desarrollo) lo abandonaron . Lorenzo Miguel se convirtió en el principal sostén de la gobernabilidad de la Nación, y otro sindicalista de la UOM, el gobernador de la provincia de Buenos Aires, Victorio Calabro, en su más encumbrado crítico.

El General Laplane en agosto de 1975 avaló la incorporación del Comando en actividad Vicente Damasco al gobierno, como Ministro del Interior. Visiblemente, se trataba de "vigilar" a sectores con el oficialismo, y los mandos del Ejército se alzaron contra ese paso.

El resultado fue que Damasco pasó a retiro y con él Laplane . El sucesor de éste, General Jorge Rafael Videla, corrigió paulatinamente el rumbo del arma, en correspondencia estrecha con su par de la armada, Emilio Massera. Los pasos fueron claros y objetivos: Eliminación de la subversión, vigencia de las instituciones como sostén de la "nueva conducción", estabilización económica.

En el frente económico, tomó las riendas del área Antonio Cafiero, justicialista que fuera Secretario de Hacienda en el segundo gobierno de Perón, vinculado al socialcristianismo, con buena imágen en medios financieros e industriales y no exento de pretensiones políticas.

En lugar del Shock de Rodrigo, optó por una tesitura de "minicorrecciones" de la paridad cambiaria, los precios y salarios que logró mejorar los niveles de rentabilidad del sector industrial más concentrado sin lograr desacelerar la caída del salario real.

De tal manera, la agitación social continuó, siguiendo vías laterales a las conducciones gremiales legales, con logros salariales que, si bien no alcanzaron para recuperar el poder adquisitivo de 1974, dañaron las líneas estabilizadoras tendidas por Cafiero.

Dejando a un lado el fenómeno subversivo integral (guerrilla armada, guerrilla industrial, etc) es claro que el gobierno de la señora de Perón, minado por la inestabilidad y la corrupción, se constituyó en el más serio obstáculo para el acuerdo nacional.

La firme adherencia de la Jefe del Estado al círculo Lópezreguista, manifiesta en la confianza dispensada al nuevo Secretario, Julio González, determinó que, exceptuando sus incondicionales, alineados en el "verticalismo" todos los sectores políticos insistieran en la conveniencia de que -por su precaria salud- se tomara una licencia, en tanto comenzaban a sumarse las denuncias sobre irregularidades en el Ministerio de Bienestar Social y en la Cruzada de Solidaridad Justicialista, entidad de fines benéficos presidida por la señora Perón.

A mediados de septiembre, la presidente optó por solicitar la licencia. Fue reemplazada por el especialista presidente provisional del Senado, Italo Luder. Este cambió buena parte del elenco ministerial, y creó los Consejos de Seguridad interna y defensa, sustento legal de la ofensiva contrainsurgente emprendida después por las Fuerzas Armadas.

La Señora de Perón regresó al poder el 17 de octubre, en el acto realizado ese día, un pálido remedo de la tradicional celebración justicialista, la presidente habló de autocrítica, diálogo y unidad, pero su gestión posterior demostró que seguía aferrada a una política de facción. De ahí que, con un ex-Ministro de Bienestar Social encarcelado y otros prófugo, se opusiera a la investigación iniciada por la Cámara de Diputados invocando razones constitucionales.

A partir de ese momento fue claro que el proceso comenzaba a perder control. La violencia tomó formas desgarradoras de los enfrentamientos entre grupos subversivos y fuerzas regulares del Ejército. Comandos antidemos -algunos identificados con la sigla

(Pasa a la página 12)

PRENSA

OPINION DE PERIODISTAS

ART. 4º D.S. DE 19 DE FEBRERO DE 1970

Autocrítica en las FF.AA.

Escribe: FRANCISCO ROQUE BACARREZA

Desde que las Fuerzas Armadas decidieron el 9 de noviembre de 1974 asumir la absoluta responsabilidad de conducir la Nación, es la primera vez que a nivel de comandantes de grandes unidades castrenses, se determina formular autocrítica respecto a la conducción del país.

En efecto, dentro de la agenda de trabajo formulada para la reunión castrense, iniciada ayer en la ciudad de Sucre incluye un capítulo que será destinado a la autocrítica que, probablemente, será efectuada casi al final del encuentro militar, una vez que se hayan recibido los informes de la totalidad de los Ministros del Gabinete y principales autoridades de la política gubernamental.

Es muy importante que se haya incluido aquel capítulo en la agenda de trabajo de la reunión castrense, pues la autocrítica, al igual que el acto de contrición en el cristiano, permite reformular la labor que se realiza con el fin de enmendar aquello que no esté correcto y reformar lo que marche flojo o a disgusto de la persona o institución que busca objetivos definidos.

Las Fuerzas Armadas, cuando se hicieron cargo absoluto de la conducción del Gobierno, prescindiendo del apoyo de los partidos políticos, lo hicieron con el propósito, de enmendar los errores cometidos desde agosto de 1971 y con la finalidad de que el proceso que se instauró a partir de entonces, basado en el nacionalismo, no quede desvirtuado.

Las drásticas medidas puestas en vigencia el 9 de noviembre de 1974, según el justificativo oficial y las explicaciones que se dieron desde los más altos niveles del Gobierno, tienen como principales objetivos el restablecimiento de ciertos valores nacionales y la formulación de un marco de referencia que permita a la ciudadanía desenvolverse en el futuro dentro de un cauce democrático más estable y fructífero.

Dentro del restablecimiento de los valores nacionales, una de las metas fijadas por las disposiciones del 9 de noviembre, es la moralidad funcionaria que, antes de la fecha mencionada, ya era motivo de preocupación de las Fuerzas Armadas, institución que en algunos documentos que se hicieron públicos, abogaron por una conducción más honesta de los intereses de la Nación.

Pese a las intenciones manifestadas en los documentos del 9 de noviembre, en el aparato burocrático estatal se continúa practicando el nepotismo, el abuso de autoridad es cada vez más notorio; en varias oportunidades, según consta en testimonios recientemente publicados por la prensa, se constató que priman los intereses personales o de grupo antes que los de la Nación; la corrupción burocrática se convirtió en una amenaza para la colectividad la cual, en varios casos, ya no sabe a quién acudir para que atraque.

Lo anterior determina que la construcción de sólo esas dos instalaciones y tomando en cuenta 9 kilómetros de costa, o sea desde la salida del río de Lluta hasta el río de la Concordia, se tendría al norte no los 5 kilómetros que, en el comentario del domingo, anotábamos que quedan inutilizados por el aeropuerto de Chacalluta, sino solamente 4 kilómetros, los que por ser de mar abierto y próximo a los puertos militar y granelero y por tener las aguas contaminadas o poluidas, no sirven tampoco para playa de distracción. En este último punto cabe advertir que en la actualidad está prohibido bañarse en este mar abierto, por la pérdida de vidas que se ha registrado en el pasado, ante el furioso oleaje y la falta de protección natural como aquel que existe por ejemplo en las playas de la Lisera, al sur de la ciudad de Arica y que aparecen en el plano publicado el domingo).

Consiguientemente, el planteamiento que hizo la Cancillería de Bolivia, para que Chile cediese una faja con una costa de 20 kilómetros como mínimo, al norte de Arica, está justificada, porque, si en el futuro se tendría que construir otros puertos, se necesitaría:

I) El puerto pesquero, para bolicheras que tienen que trabajar en pesca para abastecer al mercado boliviano, unos 2 kilómetros.

II) Puerto petrolero, con sus correspondientes obras de protección o abrigo, otros 2 kilómetros.

IV) Región libre para explusión de aguas servidas de la ciudad portuaria boliviana. (En este caso queda incluído el determinarse que en los 4 kilómetros, libres, hacia el hito de la Concordia, podría situarse el sistema de salida del alcantarillado público, ya que, volvemos a repetir, la polución de esas aguas es cierta, por la proximidad de los muelles del litoral seco del puerto granelero. Por ello no sumamos ninguna distancia adicional de faja costera)

V) Finalmente, si se desea construir artificialmente una playa para veraneo de la población boliviana, tiene que hacerse un costoso trabajo artificial, con un eficiente abrigo que permita crear una especie de bahía, que impida el acceso de gran oleaje y consiguientemente evite trágicos accidentes. Para ello tiene que pensarse por lo menos en una extensión de 3 a 4 kilómetros, con sus obras de protección a base de cubos de hormigón que tienen que colocarse sobre la plataforma marítima.

Como se observará, por lo anteriormente, explicado, los 20 kilómetros solicitados por Bolivia, es el mínimo requerido para el puerto norte que utilice nuestro país en el Pacífico.

Pero, analicemos otros aspectos:

Chile, por los convenios con el Perú, debe mantener los servicios de sus muelles en Arica, donde también tiene derecho a hacerlo, de conformidad con el Acuerdo de 1904, el gobierno de Bolivia.

Siempre dentro de los convenios internacionales antes citados, nuestro país tiene autorización para tener sus propias agencias aduaneras en el puerto de Arica y en otros del norte de Chile. Consiguientemente, si por el momento se descarta la construcción del muelle boliviano, en el puerto chileno se descargaría y cargaría toda la mercadería para o desde Bolivia y los almacenes aduaneros, donde se colocaría la carga recibida en esos muelles, se despacharía por tren hasta las instalaciones que la aduana nacional tendría ya en nuestro propio territorio.

Para poder manejar, con absoluta libertad la carga en ese puerto, podría establecerse un acuerdo que permitiese tener en la administración portuaria una co-administración boliviano chilena.

El libre tránsito al que tiene derecho el ciudadano peruano para ingresar al puerto de Arica e incluso a sus playas, debería también ser solicitado por el gobierno de nuestro país.

El personal de muelles, en el puerto chileno de Arica, para carga boliviana, podría ser también de nuestra nacionalidad.

FERROCARRIL ARICA - LA PAZ Y CARRETERA A TAMBO QUEMADO

El ferrocarril Arica - La Paz fué construido, como anotamos en un pasado comentario, como una pequeña compensación a la enorme riqueza que arrebató Bolivia a Chile, con sus guaneras, salitreras y la rica minería currifera y férrica de nuestro departamento del Litoral.

Al presente, tal como lo reconoce no sólo ENFE boliviana, sino las propias autoridades chilenas, esa línea férrea es obsoleta. Su trazo utilizando el sistema de cremallera, tiene hacerse un costoso trabajo artificial, con un eficiente abrigo que permita crear una especie de bahía, que impida el acceso de gran oleaje y consiguientemente evite trágicos accidentes. Para ello tiene que pensarse por lo menos en una extensión de 3 a 4 kilómetros, con sus obras de protección a base de cubos de hormigón que tienen que colocarse sobre la plataforma marítima.

Como se observará, por lo anteriormente, explicado, los 20 kilómetros solicitados por Bolivia, es el mínimo requerido para el puerto norte que utilice nuestro país en el Pacífico.

Pero, analicemos otros aspectos:

Chile, por los convenios con el Perú, debe mantener los servicios de sus muelles en Arica, donde también tiene derecho a hacerlo, de conformidad con el Acuerdo de 1904, el gobierno de Bolivia.

Siempre dentro de los convenios internacionales antes citados, nuestro país tiene autorización para tener sus propias agencias aduaneras en el puerto de Arica y en otros del norte de Chile. Consiguientemente, si por el momento se descarta la construcción del muelle boliviano, en el puerto chileno se descargaría y cargaría toda la mercadería para o desde Bolivia y los almacenes aduaneros, donde se colocaría la carga recibida en esos muelles, se despacharía por tren hasta las instalaciones que la aduana nacional tendría ya en nuestro propio territorio.

Para poder manejar, con absoluta libertad la carga en ese puerto, podría establecerse un acuerdo que permitiese tener en la administración portuaria una co-administración boliviano chilena.

El libre tránsito al que tiene derecho el ciudadano peruano para ingresar al puerto de Arica e incluso a sus playas, debería también ser solicitado por el gobierno de nuestro país.

El personal de muelles, en el puerto chileno de Arica, para carga boliviana, podría ser también de nuestra nacionalidad.

FERROCARRIL ARICA - LA PAZ Y CARRETERA A TAMBO QUEMADO

El ferrocarril Arica - La Paz fué construido, como anotamos en un pasado comentario, como una pequeña compensación a la enorme riqueza que arrebató Bolivia a Chile, con sus guaneras, salitreras y la rica minería currifera y férrica de nuestro departamento del Litoral.

Al presente, tal como lo reconoce no sólo ENFE boliviana, sino las propias autoridades chilenas, esa línea férrea es obsoleta. Su trazo utilizando el sistema de cremallera, tiene que ser modificado, para que pueda permitir que el volumen incrementado de carga, pueda manejarse y atender los requerimientos de nuestra nación.

Para ello, observando las líneas cartográficas que se publicaron el domingo, se observa que a 7 kilómetros de la playa de Machia se tiene una altura, sobre el nivel del mar, de 270 metros; a 12 1/2 Kms. se sube a los 500 metros y a los 26 kilómetros de la playa de Machia se alcanza los 1.000 metros.

Ante esa situación, necesitamos contar con los terrenos del valle de Lluta, en su divortium aquarum sur, para que no se tome en cuenta sólo la estación de Poconchile para iniciar la ascensión hasta nuestra región altiplánica, sino que se examine también posibilidades hacia la región, de Putre, siempre dentro del valle del río Lluta, quizá hasta el cerro Tarapacá, para que desde allá la línea férrea pueda conectarse con el trazo actual al norte de Puquios.

Con soberanía sobre el valle de Putre, pasa también a soberanía boliviana el territorio por donde está construída la actual carretera asfaltda hacia Tambo Quemado, desde donde debe continuar a Patacamaya.

Esta carretera, al norte de las lagunas de Parinacota y Quisiquisimi, (que quedarían en territorio de Chile , traspasaría la portezuela de Tambo Quemado, hacia Curahuara de Carangas y Patacamaya.

Consiguientemente, tiene que exigirse a Chile una solución económicamente más viable, para poder instalar nuestro sistema portuario , aprovechando empero los convenios existentes para seguir utilizando los puertos comerciales de Arica y el destinado a los barcos cisterna que existen al presente.

EL ENCLAVE AL SUR

Insistimos finalmente en este tema.

Tiene el gobierno obligación de persistir en su demanda de un ex-puerto boliviano, como ser Mejillones, Tocopilla o Pisagua, sea entregado a nuestro país.

Todo el transporte de nuestros minerales del sur de la república, no pueden ser cambiados al norte, ya que forman parte de su ligón interland, que fué característica de la historia de América desde el tiempo de Tiahuanacu y los incas.

Si acaso el gobierno de Chile quiere demostrar buena fé y un alto sentido de comprensión americanista a los problemas de nuestra patria, tiene que aceptar ello.

Así como el Perú tiene derecho de servidumbres, libre tránsito y otros beneficios, sobre el que fué su territorio, para utilizar Arica, también nosotros tenemos el mismo derecho para similares beneficios, para llegar a algo que fué territorio boliviano hasta la agresión de 1879.

Por eso, el gobierno debe reiterar su propuesta de agosto de 1975, o sea el tener un enclave que tenga una faja costera de por lo menos, 50 kilómetros, para que sea soberano, o sea en uno de los que pertenecío a la República de Bolivia.

No insistir en ello y dejarse dormir tan tranquilamente, como parece que pretende el ingeniero, que nos han asesorado en este tema, persistimos en nuestros planteamientos iniciales.

Impracticabilidad de la propuesta chilena II

Faja marítima impide instalaciones portuarias

Por JUAN PEREIRA FIORILO

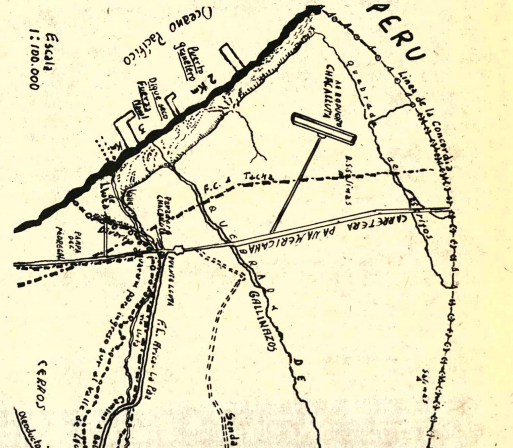

En el primer comentario, de este análisis de la propuesta boliviana y la contrapropuesta chilena, habíamos hecho notar que la faja recta inhabilitada por el aeropuerto de Chacalluta, anula de 5 a 7.000 metros, toda un área superficial triangular que en profundidad alcanza hasta la línea del ferrocarril a Tacna, de unos 4 kilómetros de la punta más extrema, o sea el hito Concordia que divide la faja costera chilena y peruana.

El mapa con los datos cartográficos que publicamos en la edición del domingo 28 de marzo, sigue sirviendo como punto de referencia. De la escala 1 a 100.000 se ha hecho una reducción del 28.12% para poderlos desarrollar hacer alguna apreciación de cálculos. con relación a distancias.

El mapa que publicamos hoy, junto con este comentario, está en la escala 1 a 100.000.

Anotábamos que en línea recta la distancia existente entre el hito de la Concordia hasta la quebrada de Gallinazos, que ofrece Chile, da solamente 7 kilómetros de largo, salvo que existiesen algunas ligeras curvas que pudiesen dar una extensión mayor, pero, para la instalación de puertos, tiene que analizarse esa línea recta.

La prioridad para la construcción que tiene que hacer Bolivia, en materia de instalaciones portuarias tendrá que ser definida sobre la siguiente base:

a).- ¿Es necesario primero un puerto comercial? A menos de tres millas náuticas, se encuentra el puerto de Arica y al mismo tiempo el centro portuario peruano (aunque éste debía haber sido construido, de acuerdo al convenio de 1929 entre Perú y Chile, al otro lado de la Rada de Arica). ¿Se ha examinado el volumen de carga que podría manejarse? ¿Es lógico que existan 2 y aún 3 puertos en menos de 10 millas náuticas?.

b).- Tomando en cuenta la actual localización de los depósitos de petroleo boliviano y posterior ubicación del sistema de mangueras comunicantes con barcos cisterna, surtos fuera de los muelles de Arica, ¿no será preferible que ellos se mantengan donde están, dentro del sistema de acuerdos sucritos con Chile al presente y con facilidad para ampliarlos en caso de que nuestras exportaciones de petroleo sean mayores?.

c).- La Fuerza Naval requiere forzosamente un dique seco y este debe tener por lo menos una faja costera de 3 kilómetros de largo, para construir allí los muelles, un astillero para mantenimiento de barcos de bandera boliviana tanto civil como naval, la escuela naval, lanchas patrulleras, y, pensando hacia el futuro inclusive atraer diferente tipo de unidades de esta fuerza;

d) Que siendo Bolivia un país minero, tiene que instalar en su faja costera, con absoluta prioridad, un muelle e instalaciones de cargo y descarga a base de cintas transportadoras, depósitos amplios para tener en forma separada minerales metálicos y no metálicos : zinc, antimonio, cobre, plomo, wolfram, hierro, azufre, borax, salitreso, cal, etc) y que, si a cada uno de ellos se le da un espacio en superficie de sólo 50 metros, requerirían para su almacenamiento casi 1 kilómetro, vale decir que se necesitaría como mínimo 2 kilómetros, para los trabajos que requieran las obras de abrigo o protección, o sea que, en un mar abierto como es el que existe en la playa de Machia tiene que colocarse sobre la plataforma marítima.

Como se observará, por lo anteriormente, explicado, los 20 kilómetros solicitados por Bolivia, es el mínimo requerido para el puerto norte que utilice nuestro país en el Pacífico.

Pero, analicemos otros aspectos:

Chile, por los convenios con el Perú, debe mantener los servicios de sus muelles en Arica, donde también tiene derecho a

(Pasa a la página 12)

Clases sociales

Por el Dr. ALBERTO FLOREZ PEREZ

Determinando el hecho social, el escritor Lopez Rosado, señala en su obra "Historia y Pensamiento Económico de América", una documentación completa referente a todos los puntos fundamentales de la Historia socioeconómica de nuestro país.

El desorden, la confusión y la oscuridad contradictoria en que se hallan los diversos testimonios, son recopilados por el autor, estructurados en un orden cronológico a la vez que, ubicados con la sumultaneidad necesaria cuando ciertos conceptos o ideologías coinciden o se relacionan entre sí.

El Libro, con su lenguaje claro, en su forma explicativa, su proceo de análisis y su visión integral del fenómeno sociológico a través del tiempo, nos ofrece un conocimiento total, pleno de juicios y síntesis.

El autor no se concreta sólo a presentar las diversas exposiciones que han dado los diferentes historiadores, sino que basado en la experiencia histórica llegado a un mejor entendimiento ante los ojos del presente, dilucida los acontecimientos del pasado, los desnuda de toda forma irracional, los despoja de sombras incongruentes, los anula cuando encuentra que ciertos cronistas desvirtuaron el sentido auténtico en limitación de una visión personal, o los ilumina cuando la dinámica de diferentes pensamientos aflorodeo de un solo suceso ha creado interpretaciones equivocadas. Así, los acontecimientos socio-económicos y políticos están revelados a través del pensamiento latente de las épocas, ya como influencias, como dictaduras determinantes, o bien como simples reflejos de consecuencia o integración.

Al relatar los hechos históricos, compagina el pensamiento de grandes hombres, muestra la vida de controversias, refiere las causas y examina los efectos, llegando a concretar una evaluación del pensamiento político, económico y social, ya de la prensa libre, de gobernantes, de elementos de los partidos políticos o bien de la voz popular.

El trabajo empieza con la aparición de las clases sociales en la época prehispánica. Niega la falsa idea de que entre los quechuas, aymaras, aztecas no existían diferencias de clases, y aclara que: "..... la aparición de las clases sociales les produce como consecuencia de la diferenciación estructural y funcional creada por la división del trabajo y además por la diferenciación que origina la guerra. Analiza la situación que establecen las luchas; vencedores-vencidos, sometimiento de unos a los otros , de los que se desatan las diferentes jerarquías de las castas. Partiendo de los orígenes de la sociedad de los actuales países y su división de clases, estudia la fenomenología social de todas las épocas hasta llegar a 1925.

En el período virreinal, señala en principio, cuando aún se preservaron las diferencias sociales de los indígenas por así convenir a los conquistadores, y a los cambios radicales que conllevan sometiendo a las masa indígena a la completa explotación.

En el período independiente, analiza los efectos de la guerra de independencia sobre las clases sociales, el clero como clase social privilegiada, las exacciones pecuniarias que éste imponía a la población.

Posteriormente se plantea una política de conciliación y pacificación. El proceso de gobernantes a dictador, la errada distribución del ingreso nacional, los cambios económicos, políticos y sociales, que se suscitaron a raíz de la guerra de Reforma, y las leyes que se implantaron con el propósito de mejorar las condiciones de vida.

Partiendo de esquemas étnicos, económicos de las clases sociales, López Rosado entra de lleno a los partidos políticos, las evoluciones e involuciones que el país sufre con ellos, divisiones políticas, sistemas, movimientos revolucionarios de la Nueva España, ya de los conquistadores o de las razas sometidas: criollos, mestizos. Las luchas de castas, los insurgentes, proceso y consumación de la independencia.

Elogiable es que, López Rosado, logra una perfecta claridad sobre el tema cuya dimensión propicia regularmente confusiones.

Legislación comparada sobre estupefacientes

Por: JOSE ZEGARRA CERRUTO

Con motivo de la Conferencia Regional de Jefes Limítrofes, sobre tráfico ilegal de estupefacientes y consumo abusivo de drogas con sustancias controladas, nos hemos referido al problema jurídico-legal de los países participantes; empero, es importante ahora referirnos someramente a la legislación y estructura jurídica que sobre la materia rige en esos países al norte del río Bravo, y como es de esperar países altamente desarrollados, con una tecnología extraordinaria y con una poderosa economía.

Ese superdesarrollo económico y tecnológico en los Estados Unidos de Norte América ha generado un tipo de tráfico ilícito y consumo de estupefacientes alucinógenos que por motivos millonarios en dólares; y, el mercado para la droga se ha contituído en una organización o organizaciones ultra nacionales, que han puesto en riesgo la estructura social de ese país, hasta el extremo de que sus gobernantes han llamado al tráfico de estupefacientes como el ENEMIGO No.1 de la humanidad, comparable al delito de genocidio. El uso abusivo de drogas constituye una crisis, y el consumo que alcanza a seiscientos mil consumidores según estadísticas consignadas y recogidas en los documentos preparados para la Conferencia Mundial para la Defensa Social de Derecho de agosto de 1973 (Fisa-Revista Internacional de Estupefacientes), publicada en Italia, ha probado la cifra alucinante por lo menos una vez, y ocho veces trescientos mil son usuarios permanentes, y finalmente el consumo de drogas que son sustancias peligrosas alcanza proporciones gigantes.

ESTADOS UNIDOS DE NORTE AMERICA: Los aspectos jurídico-legales, como base de conocimiento de los entendidos en ello, tienen como fuente el "Common Law" que a su vez es la jurisprudencia por casos, y el "Statutory" mediante jurados y cortes, frente a drogas con sustancias controladas. El congreso promulgó el instrumento legal "Controlled Substances Act. 1970 como un programa global con destino a la fiscalización del uso abusivo de drogas en todo el país, en coordinación con el Ministerio de Justicia, (Attorney General), con el asesoramiento del Departamento de Salud, Educación y Bienestar, con facultades para fiscalizar las drogas en una de las cinco listas de sustancias fiscalizadas.

Las sanciones se aplican tomando en cuenta principalmente las listas de sustancias fiscalizadas "La ley prohibe la fabricación, distribución o posesión no autorizada de sustancias controladas, y la sanción depende de la naturaleza de la actividad y del tipo de la sutancia controlada". Los hechos señalados anteriormente son sancionados con 15 años de presidio y cinco mil dólares de multa; y la simple posesión hasta un año y cinco mil dólares de multa. Los reincidentes son castigados con el doble de la sanción impuesta o sea 30 años de presidio y cincuenta mil dólares de multa. "El distribuidor que entrega drogas a menores de edad (menores de 21 años), pueden ser sancionados con penas mayores".

"Si se comprueba que el infractor es un "delincuente peligroso con drogas" es condenado a 25 años de presidio. Desde el punto de vista técnico no castiga el uso o compra de sustancias fiscalizadas, aunque puede ser acusado de posesión. Finalmente, la adición a cualesquiera de las sustancias fiscalizadas no es delito".

El Centro para la Paz Mundial mediante el Derecho, en los documentos de trabajo señala como factores para el uso abusivo de drogas en los Estados Unidos de Norte América los siguientes aspectos:

"1) Las garantías constitucionales que existen hacen que la labor de hacer cumplir las leyes, dentro de los recursos asignados, sea más limitada que en ningun otro país del mundo.

"2) La magnitud de los viajes y del comercio de entrada y salida dificultan extraordinariamente la fiscalización en las aduanas.

"3) Las enormes utilidades que del tráfico ilícito obtienen los traficantes, hacen que desaparezcan muchos obstáculos con que tendrían que enfrentarse esos traficantes y sus agentes de venta.

"4) El publico en general se está haciendo más tolerante al uso de estupefacientes, sobre todo de la marihuana. (

Plan prefectural para promover infraestructura social en Oruro

ORURO, 29 (PRESENCIA).- La Prefectura del Departamento, durante la presente gestión, volcará sus esfuerzos a la ejecución de un ambicioso plan destinado a promover la infraestructura social de las diez provincias y a su integración efectiva, con la capital y todo el país, como medio de contribuir positivamente al desarrollo regional y nacional.

El titular de ese despacho, general Angel Quintanilla Velasco, al esbozar el plan, pidió para llevar a cabo los programas de trabajo, la colaboración de la prensa y el respaldo de las instituciones cívicas. A éstas últimas, instó a tomar el ejemplo de Santa Cruz, haciendo llegar su apoyo a las obras de bien colectivo, formulando sugerencias y proponiendo soluciones, con la seguridad de que el gobierno de las Fuerzas Armadas sabrá sopesarlas con interés, voluntad y equidad.

PROYECTOS

El general Quintanilla Velasco, al exponer el plan de trabajo de la Prefectura, en una reunión con los periodistas locales, a fines de la pasada semana hizo conocer la preocupación de su despacho, pese a sus dificultades económicas, por promover la infraestructura social del Departamento, particularmente del área campesina.

En el plan se involucran obras que van desde la construcción de cien pequeñas escuelas postas sanitarias, casas de gobierno, sistemas de riego para la agricultura, dotación de servicios de agua potable, electrificación y campos deportivos, en el agro, hasta la construcción de nuevos edificios escolares y el fomento de las actividades turísticas en los centros urbanos.

"Estos son los propósitos, de la Prefectura", dijo. Añadió: "Tal vez no se pueda alcanzar a concretarlos en un ciento por ciento; pero con solo llevar adelante un 50 por ciento se habrá dado un gran paso dentro de los intentos de elevar los niveles de vida, sociales y económicos de los campesinos y promover el desarrollo regional y nacional, que alienta el gobierno del general Banzer Suárez, y, en el caso de Oruro, por intermedio de su Prefectura".

OBRAS PRIORITARIAS

El general Quintanilla Velasco, considera que, dentro del programa de trabajo de su despacho, existen algunas obras prioritarias, cuyo financiamiento está en gran parte asegurado. Figura entre ellas, en primer lugar, la construcción de cien escuelas de dos ambientes; luego postas sanitarias. Todo esto en el campo, donde se invertirán dos millones de pesos.

En la construcción, de las cien escuelas destinadas a otras tantas comunidades, la Prefectura del Departamento en cada caso , erogará las dos terceras partes del costo total, mientras que la comunidad beneficiada, la restante.

En la ciudad, contribuirá a la construcción de nuevas aulas para la Escuela de Música "María Luisa Lazo" y se encarará la construcción de otra escuela. Además, la Prefectura planea llevar a cabo en la capital del Departamento una campaña destinada a recaudar fondos y materiales, para la reparación y pintado de todos los edificios escolares, similar a la Campaña Pro Bancos.

Para este proyecto, señaló el general Quintanilla Velasco, que se precisa un millón de pesos pero que confía en obtenerlo hasta el próximo mes de Septiembre. En esta campaña participarán, formando parte de un comité, todas las instituciones educacionales, laborales, cívicas y autoridades.

En cuanto a la Campaña Pro Bancos Escolares, señaló que, actualmente, se tienen 1.600 unidades. Ahora se tiende a elaborar pupitres en forma de mesitas que pueden ser también adquiridos por los padres de los niños campesinos, a fin de que los utilicen en sus casas, tanto para sus quehaceres escolares, como para otras labores.

PLAN EN MARCHA

De hecho, el plan prefectural para la presente gestión, en lo que se denomina promoción de la infraestructura social, se encuentra ya en marcha. Algunas escuelas del tipo de 2 a 3 aulas se han sido entregadas; asimismo postas sanitarias; sistemas de electrificación y agua potable, igualmente, en ciertas poblaciones provinciales, están en construcción o han sido entregados con la cooperación del Instituto Nacional de Electrificación y de CORPAGUAS.

En cuanto a la dotación de materiales para campos deportivos a algunas comunidades campesinas, desde el año pasado, la Prefectura coopera con cemento para canchas de baloncesto. Este año proseguirá esa ayuda.

CAMINOS

El plan de trabajo de la Prefectura también contempla la construcción de caminos vecinales, contando para ello, principalmente con la cooperación de Desarrollo de Comunidades, que ha ofrecido algunas herramientas y viveres.

Sin embargo, la mayor preocupación de la Prefectura estará volcada a la construcción de la carretera internacional Oruro-Huachacalla-Pisiga, destinada no sólo a ser una vía de acceso al Pacífico, sino esencialmente, una ruta de integración de las provincias occidentales del Departamento, con su capital. La actual carretera, en época de lluvia, queda interrumpida de 3 a 4 meses aislando a esa extensa región.

En materia de comunicaciones, para este año, está previsto cubrir con una red de radio y telegrafía, las provincias de Oruro, de acuerdo con el convenio que se tiene con el Ministerio de Transportes y Comunicaciones y en el que intervienen la Prefectura, Alcaldía y Corporación de Desarrollo de Oruro. El general Quintanilla Velasco, señaló que las entidades locales cumplieron ya con su parte, faltando la parte del Ministerio, que se cubrirá en estos meses.

TURISMO

El Turismo, asimismo, será impulsado y protegido y mejorados los lugares de atracción. Dentro de esta labor, actualmente se está haciendo una inventariación minuciosa del patrimonio religioso y artístico de todas las iglesias del Departamento. Por otra parte, en breve tiempo más, se habilitará una Oficina de Turismo, en uno de los edificios prefecturales.

AGROPECUARIA

Una de las preocupaciones de la Prefectura estará también dirigida a la promoción de las actividades agrícolas y ganaderas del Departamento, porque Oruro no solamente es minero, sino que puede ser agropecuaria, porque tiene condiciones para eso".

Citó como ejemplo de estas aseveraciones, el que Oruro, actualmente, tiene la granja lechera más grande de Bolivia (Huanuroma) y cuenta con zonas potencialmente aptas para similares instalaciones en Huari, Challapata y otras.

Finalmente, el general Quintanilla Velasco reiteró su pedido de ayuda de la prensa y respaldo y trabajo de las instituciones cívicas, para llevar adelante su programa de acción y continuar con los proyectos que se encuentran en ejecución.

"VACACIONES ALEGRES EN CASA", un programa radial educativo transmitido por radio "El Cóndor" de Oruro, la semana pasada entregó premios diversos, a los niños que se destacaron por su interés en instruirse y su responsabilidad.

El programa iniciado en la pasada vacación lectiva, estuvo dedicado fundamentalmente a niños de corta edad, o sea del Pre-Básico, incidiendo de manera principal en aspectos de ortografía y vocabulario.

"Vacaciones alegres en casa", fue conducido por la profesora Esperanza Llanque, con la colaboración de la locutora Beatriz León. Durá algo más de dos meses. Los alumnos aprovechados recibieron libros y útiles escolares. Al final del programa, fueron agasajados con una pequeña fiesta.

Piden creación de oficina de plan regulador en Sucre

SUCRE, 29 (PRESENCIA).- La Alcaldía Municipal dirigió telegramas a la Secretaría de la Presidencia de la República, Ministerio de Urbanismo y Vivienda y Finanzas reclamando la dictación del decreto supremo que crea la Oficina del Plan Regulador de Sucre.

Según los telegramas, varios proyectos de urbanización, loteamientos y construcciones están suspendidos desde hace más de un año, ante la ausencia de la Oficina Técnica que ponga en vigencia la planificación urbana "aplicando las previsiones del Plan Regulador".

Reiteradamente, la Alcaldía Municipal, en algunas oportunidades lamentando en el Comité de Desarrollo, envió notas y telegramas solicitando, especialmente al Ministerio de Finanzas la aprobación del proyecto de creación.

"Se supo en otra fuente que la razón de la demora se debe a alguna observación en dependencias del Ministerio de Finanzas, donde estaría "sin trámite".

En los últimos días se reactualizó la aprobación de los planos presentados por el Sindicato de Trabajadores de Y.P.F.B., los que habían sido enviados al Consejo Provisional del Plan que funciona sin regularidad.

"Vecinos de zonas alejadas volvieron a reclamar la aprobación de sus planos, en el área denominada "reestructurar", pendientes desde meses atrás.

Con ocasión del estudio elaborado por la Oficina del Plan Socio Urbano se destacó el hecho de que el Plan Regulador debían iniciar su funcionamiento, para coordinar el trabajo en los programas de vivienda barata.

El Comité de Desarrollo destinó, desde 1975, los recursos suficientes para el funcionamiento de la Oficina Técnica, dependiente del Consejo del Plan Regulador que presidirá el Alcalde.

En fuentes de la Alcaldía, se informó que la autoridad municipal insistirá en su pedido, por cuanto se nota "malestar, en algunos sectores ante la falta de decisiones que deben ser adoptadas por su importancia y naturaleza técnica, por el Consejo del Plan y su Oficina".

PROYECTO DEL MERCADO CENTRAL.

Otros telegramas han sido dirigidos a la Asesoría Técnica de la Presidencia y Ministerio de Urbanismo y Vivienda solicitando información sobre el proyecto del Mercado Zona Central. que debe construirse con financiamiento venezolano.

En la comunicación menciona la necesidad de actualizar el estudio del proy a cargo de técnicos del M terio de Urbanismo y Vivi

Cuando fue entregado, se ticipó que una comisión lle a Sucre para su evaluación bre el terreno".

Actualmente se elabo análisis de suelos y el cálcu estructuras que completará documentos del proyecto.

MATADERO MUNICIPAL

Empezarán los trabaj nivelado e instalación de fa en los terrenos destinad nuevo Matadero Municipa estudio preliminar de ingen del proyecto fue entregado su revisión , al mismo tie que otra comisión termina análisis financiero "ante la bilidad de buscarse fi ciamiento para la etapa equipamiento".

Villa Busch cele su 30 aniversari

La localidad pandina de Busch, celebró el 17 del pre nes, el 30 aniversario d fundación, en la oportunid cumplió una serie de tuaciones cívico-deportivas

Constituyó punto centr entrega hecha por CORD de un local para sede Federación de Campesinos retribución, éstos deb pintar y amoblar el local y drillar 500 metros de calle

El Regimiento Rio ofreció construir una repr los vecinos solicitaron ad un campo deportivo, posta taria y la ampliación de l cuela.

Denuncian en Oruro trabas a la labor de información

ORURO, 29 (PRESENCIA).- Intentos de trabar su labor informativa y "acallar la defensa de los intereses de Oruro" han sido denunciados por el diario "La Patria" de esta ciudad. Según este diario, se ha iniciado una serie de juicios criminales, por presuntas calumnias, injurias y difamación, contra el Subdirector Cristóbal Molina.

La denuncia no especifica la persona o entidad que ha demandado ante los tribunales, al citado matutino orureño, pero obviamente se refiere, por lo menos en parte, a la Corporación de Desarrollo de Oruro, cuyo principal personero ha estado en controversia con algunas entidades cívicas y funcionarios públicos, por presuntas irregularidades administrativas. Quejas, reclamos, denuncias y documentos relativos a esa pugna, han sido publicados por la prensa local y nacional.

El diario "La Patria", en su edición del domingo, refiriéndose al caso, expresa: "Se va orquestando una verdadera campaña de juicios criminales contra nuestro diario, en un intento por acallar la voz de la prensa y evitar de esta manera que, en el futuro, sigan publicándose informaciones sobre los atentados que se cometen contra los intereses de este humilde pueblo".

Agrega: "Naturalmente que otro de los propósitos es continuar teniendo al pueblo a oscuras, sobre lo que realmente sucede, y cuando se levantan voces de crítica contra la iniquidad, se sienten afectados y se confabula con varias personas, para iniciar los juicios criminales. En esa confabulación, mezclan a respetables instituciones, a manera de respaldo y para hacer ver, aparentemente, que su dignidad ha sido mellada calumniosamente. La verdad es que el pueblo de Oruro está cansado de los errores, de la incapacidad con que se maneja sus intereses, por la indicada institución".

La denuncia continúa: "La campaña judicial, iniciada también tiene otro objetivo y es seguir manteniendo en reserva, cómo se usan los únicos recursos que, como regalías, recibe nuestro distrito, recursos cuyos montos nadie conoce y que son manejados a libre arbitrio.

Padres de familia reclaman atraso de clases en Chuma

CHUMA, LA PAZ.- 29 (PRESENCIA).- Padres de familia y alumnado del Colegio y Escuela fiscal de esta localidad se hallan preocupados por el retraso que experimenta la iniciación de labores escolares, debido a la tardanza en el arribo de los docentes designados por el Ministerio de Educación.

Los estudiantes y los padres de familia indican que en las escuelas rurales aledañas a la capital de la Provincia Muñecas, se iniciaron las clases de acuerdo con lo dispuesto por las autoridades del ramo, en tanto que en el Colegio y Escuela Maximiliano Ortiz, del centro, no comenzaron a pesar de haber transcurrido veinte días de la fecha fijada para el efecto.

Los educandos chumeños afirmaron que se está haciendo costumbre el hecho de que las clases se inicien con un mes de retraso y que las mismas finalicen antes de la fecha hope, ocurriendo lo mismo con la época de vacaciones, ya que los maestros emprenden retorno semana antes y luego se constituyen con prolongado atraso en el lugar de sus funciones, aspecto que acorta el calendario escolar.

Los padres de familia y alumnos de los colegios citados dicen que, hace bastante tiempo que no llegan autoridades educacionales hasta la población de Chuma, sean estos supervisores distritales o provinciales, con el fin de evaluar el trabajo de los docentes,

Instituto de Investigaciones minero-metalúrgicas

CONVOCATORIA A PROPUESTAS

Provisión de reactivos para laboratorio químico

Se convoca a propuestas a las firmas importadoras para la provisión de reactivos químicos con destino a los Laboratorios de la Institución.

Las propuestas deberán ser presentadas llenando los requisitos legales establecidos por el D.S. de 22 de Mayo de 1939 y disposiciones legales conexas, dentro del plazo de treinta días a partir de la fecha.

Los interesados podrán recabar los pliegos de especificaciones técnicas legales y administrativas del I.I.M.M., c/Junín 1047, Casilla 600, Oruro o en la Oficina de Asistencia Técnica de La Paz, c/Federico Zuazo Nº. 1785.

Oruro, 19 de Marzo de 1976.

Banco Potosí S.A.

"Un banco de los potosinos para todos los bolivianos"

CONVOCATORIA

BANCO POTOSI S.A.

De conformidad a los Artículos 18 y 20 de los Estatutos del Banco, se convoca a los señores Accionistas a la Junta General Ordinaria, a realizarse el día viernes 2 de abril a Hrs. 18:00 en las oficinas del Banco, en la ciudad de Potosí, para considerar el siguiente Orden del Día:

1.- Lectura del Acta de la Junta Anterior.
2.- Consideración y aprobación de la Memoria y Balance.
3.- Elección de Miembros del Directorio
4.- Asuntos varios

Se hace saber a los señores Accionistas que para concurrir a la Asamblea, deberán depositar sus acciones en la Oficina del Banco con tres días de anticipación de acuerdo al Artículo 25 de los Estatutos.

EL DIRECTORIO

Potosí, 15 de marzo de 1976

Qué esperas amigo?

Sólo faltan dos días para cerrar la suscripción de acciones telefónicas y tu aún no viniste.

No vaya a ser demasiado tarde cuando te animes.

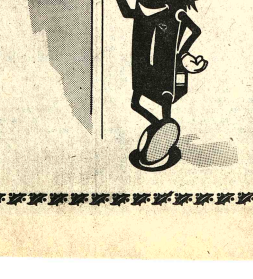

Empresa Nacional de Ferrocarriles

Itinerarios de Ferrobuses y Trenes de Pasajeros

La Empresa Nacional de Ferrocarriles, se complace hacer conocer el nuevo itinerario de Ferrobuses y Trenes de Pasajeros, que entrará en vigencia a partir del día 1°. de Abril del año en curso.

Ferrobuses

LA PAZ / COCHABAMBA / LA PAZ

	Llega	Sale		Llega	Sale
La Paz (Diario)	-.-	10,30	Cochabamba (Diario)	-.-	7,30
Oruro (Diario)	14,27	14,45	Oruro (Diario)	12,06	12,24
Cochabamba (Diario)	19,15	-.-	La Paz (Diario)	16,25	-.-
La Paz (Viernes)	-.-	23,30	Cochabamba (Domingo)	-.-	14,30
Cochabamba (Sábado)	8,30	-.-	La Paz	23,10	-.-

LA PAZ - SUCRE - LA PAZ

La Paz (Lun.-Juev)	-.-	19,25	Sucre (Mierc.- Sábado)	-.-	6,10
Oruro (Lun.- Juev)	23,20	23,40	Potosí (Mierc-Sábado)	10,37	10,50
Potosí (Mart.- Viernes)	6,40	6,53	Oruro (Mierc.- Sábado)	17,38	18,00
Sucre (Mart.-Viernes)	11,20	-.-	La Paz (Mierc.-Sábado)	22,15	-.-

ORURO - COCHABAMBA - ORURO

Oruro (Diario)	-.-	8,05	Cochabamba (Diario)	-.-	14,00
Cochabamba (Diario)	12,48	-.-	Oruro (Diario)	18,40	

Trenes de pasajeros

LA PAZ /VILLAZON / LA PAZ

Internacional Lunes- Viernes Expreso Martes - Jueves - Sábado			Internacional Martes-Sábado Expreso Miércoles - Viernes -Domingo		
La Paz	-.-	15,10	Villazón	-.-	13,30
Oruro	20,25	20,40	Oruro (Mi-Do- Ju- Sa - Lu)	4,13	4,30
Villazón (Ma. Sa. Mi. Vi. Domingo)	11,20	-.-	La Paz	9,45	-.-

LA PAZ /ANTOFAGASTA / LA PAZ

La Paz (Viernes)	-.-	11,00	Antofagasta (Miércoles)	-.-	6,45
Oruro	17,20	17,40	Oruro (Jueves)	8,48	13,00
Antofagasta (Sábado)	21,20	-.-	La Paz (Jueves)	19,57	-.-

LA PAZ /COCHABAMBA / LA PAZ (Expresos)

La Paz (Domingo - Martes)	-.-	23,30	Cochabamba (Martes-Jueves)	-.-	7,50
Oruro (Lunes-Miércoles)	6,00	6,25	Oruro (Martes-Jueves)	14,00	14,30
Cochabamba " "	12,30	-.-	La Paz (Martes-Jueves)	20,35	-.-

LA PAZ / CHARAÑA / LA PAZ

La Paz (Martes-Viernes)	-.-	12,00	Charaña (Martes-Viernes)	-.-	22,00
Charaña (Martes-Viernes)	19,46	-.-	La Paz (Miércoles-Sábado)	6,15	-.-

ORURO/ VILLAZON / ORURO

Oruro (Miércoles-Viernes)	-.-	17,40	Villazón (Jueves - Sábado)	-.-	14,10
Villazón (Jueves - Sabado)	10,40	-.-	Oruro (Viernes - Domingo)	8,48	-.-

ORURO / COCHABAMBA/ ORURO

Oruro (Lun. Juev. Sab.)	-.-	9,15	Cochabamba (Mart Vier Dom	-.-	9,35
Cochabamba	17,50	-.-	Oruro	17,55	-.-

UYUNI/ RIO MULATO / UYUNI

Uyuni (Lun-Mier-Vier)	-.-	22,10	R. Mulato (Lun.Mier. Vier)	-.-	1,40
R. Mulato (Mar. Jue. Sab)	2,40	-.-	Uyuni	5,30	-.-

RIO MULATO / POTOSI / RIO MULATO

R. Mulato (Mar. Jue. Sab)	-.-	4,45	Potosí (Mart.- Jueves-Dom.)	-.-	15,10
Potosí (Mar. Jue. Sab)	12,45	-.-	R. Mulato (Mar. Jue.Dom)	23,10	-.-

POTOSI / SUCRE / POTOSI

Potosí (Sábado)	-.-	13,30	Sucre (Domingo)	-.-	6,15
Sucre	21,10	-.-	Potosí	14,50	-.-

La Empresa, consciente del rol que desempeña, hace esfuerzos para brindar al público en general la mayor fluidez de tráfico de pasajeros, en condiciones de ECONOMIA, CONFORTABILIDAD y RAPIDEZ.

La Paz, 27 de Marzo de 1976
RELACIONES PUBLICAS ENFE

LE OFRECEMOS

$US 600.000.-

Hoy mismo

En Letras Hipotecarias al Portador del BANCO HIPOTECARIO NACIONAL, con las siguientes ventajas:

- 10% de interes anual.
- Libres de impuestos.
- Liquidez inmediata.
- Ud. coopera al desarrollo del país financiando construcciones.
- Máxima garantía.

PUBLICIDAD CLOWDER SRL. 181

BHN

BANCO HIPOTECARIO NACIONAL
Financia el Desarrollo del País

La Paz: Socabaya 348 Tel: 55679

Cochabamba: Aguirre esq. Calama Tel: 3101

Santa Cruz: Gabriel René Moreno 140 Tel: 22201

Ministro ecuatoriano:

"Nadie pidió la continuación de las FF.AA. en el poder"

QUITO, 29 (AP).- El Ministro de Gobierno, Coronel Richelieu Levoyerf, declaró que "nadie ha pedido la continuación indefinida de las Fuerzas Armadas en el poder".

Respondió así a una pregunta de los periodistas sobre el resultado del diálogo político que auspició la Junta Militar.

Dijo que la junta examina ya el informe sobre el diálogo y está "tomando conciencia de las ideas vertidas sin precipitaciones".

El diálogo concluyó el 15 de marzo y tuvo por objeto reunir las sugerencias de medio centenar de organizaciones ciudadanas en relación con proceso de restauración del orden constitucional.

El plazo máximo fijado por la junta para entregar el poder a un presidente civil legalmente electo es de dos años.

Pero para adoptar cualquier procedimiento, según indicó el ministro, es indispensable el empadronamiento general. Por lo pronto el Partido Liberal se opuso y pidió mas bien que se completen los registros para acelerar el plan constitucionalista.

Levoyer dijo que los datos están desactualizados desde hace once años. Durante este período muchos ciudadanos han cambiado de domicilio, se han ausentado del país o han muerto, hay personas que no constan en los registros porque hace once años eran menores de edad o analfabetos. Debido a la prohibición de voto que existía para militares y policías, quienes dejaron esta ciudad, al no estar registrados, no podrían sufragar.

El empadronamiento comenzará el primero de agosto próximo y concluirá en abril de 1977 a un costo de 150 millones de sucres (seis millones de dólares)

Esto implica virtualmente que no podrán realizarse elecciones sino después de abril del próximo año.

Levoyer divulgó que hubo opiniones en favor del retorno al sistema constitucional lo antes posible, pero dijo que "no cabe el regreso al pasado de la seudo democracia que ha vivido Ecuador por más de 100 años".

La Junta Militar que preside el Vicealmirante Alfredo Poveda, asumió el poder el 11 de enero pasado en reemplazo del general Guillermo Rodríguez Lara.

Sevilla pide amnistía para presos políticos en España

SEVILLA, ESPAÑA, 29 (AP).- Sólo horas antes de la llegada del Rey Juan Carlos a esta ciudad meridional, para una visita oficial de una semana a la región andaluza, la Policía liberó a 30 personas arrestadas ayer en una manifestación en que se solicitó la amnistía para los presos políticos.

La Policía usó bastones, balas de caucho y gas lacrimógeno para dispersar ayer a más de 10.000 participantes en una manifestación por las calles principales de Sevilla que pedían amnistía para los presos políticos y el regreso de los exilados. Veinte personas resultaron heridas, una de ellas de gravedad, y 30 fueron arrestadas, dijeron fuentes de la Policía.

El gobierno civil de Sevilla no había permitido la manifestación y había advertido que la Policía usaría todos los medios a su alcance para impedirla.

Los manifestantes incendiaron varias banderas españolas y provocaron congestiones del tránsito durante las dos horas que duró el desfile, dijeron las fuentes.

El Rey Juan Carlos y la Reina Sofía vendrán en avión esta tarde de Madrid para observar la situación del desempleo, que alcanza en esta región andaluza los niveles más altos del país.

Será la segunda visita del monarca de 38 años a una región española desde que asumió la jefatura del estado el 22 de noviembre, dos días después de morir el General Francisco Franco. Juan Carlos visitó Cataluña el mes pasado.

El Alcalde de Sevilla, Fernando de Parias Merry, pidió a la población que reciba a Juan Carlos y su esposa con "entusiasmo, regocijo y esperanza". Añadió que la pareja real "llegará para estar con nosotros, tener contacto con todo el pueblo y conocer los problemas y las aspiraciones de Sevilla".

Transplate de campesinos en el mundo árabe

BEIRUT, 29 (IPS).- Cien familias campesinas egipcias partirán el miércoles hacia Irak para participar en un experimento cuidadosamente planeado de reubicación de obreros agrícolas egipcios en proyectos agrícolas iraquíes.

Este primer grupo de campesinos egipcios será instalado en una aldea modelo especialmente construida para el proyecto agrícola Wahdat, desde Bagdad, y cada familia recibirá una casa, una vaca, algunas aves de corral y 50.000 metros cuadrados de tierra arable. La aldea funcionará como cooperativa con métodos mecanizados modernísimos y las autoridades iraquesas entregarán todo el equipo necesario, las simientes y repuestos y se harán cargo de los servicios sociales, como educación y sanidad.

Una delegación oficial egipcia, se cree, acompañará a los campesinos emigrantes para supervisar el experimento, que forma parte de un acuerdo egipcio-iraquí firmado hace un año. Si tiene éxito, podrá tener como consecuencia un aflujo mayor de excedente de mano de obra agrícola egipcia y de expertos agrarios egipcios que permitan a Irak resolver el problema de la escasez de la mano de obra, ayudando así a ambos países a solucionar sus problemas.

TERRORISMO.- Londres (AP).- Personal de un servicio médico asiste a los heridos que resultaron a consecuencia de una explosión que destrozó parte de una exhibición en el centro de Londres (Radiofoto AP).

Se adoptan medidas en caso de propagación a Latinoamérica de gripe que afecta a EE.UU.

WASHINGTON, 29 (AP).- La Organización Panamericana de la Salud ha dado un primer paso en la preparación de planes contingentes para el caso de que la América Latina sufra una temida epidemia de gripe.

En fuentes competentes se informó que el biólogo de la entidad, James Bond, se encuentra en gira por países de la región con el fin de determinar la situación.

Ante la coincidencia del nombre del biólogo con el del célebre agente secreto norvelesco, las fuentes dijeron que este James Bond sólo se preocupa de matar gérmenes".

Se cree que el presente virus es una variante del tipo particularmente dañino de virus porcino que causó la epidemia mundial de 1918-19 con un saldo de más de 20 millones de muertos.

El Presidente Gerald R. Ford pidió la semana pasada al Congreso una asignación de 135 millones de dólares para la vacunación en masa de la población norteamericana.

El epidemiologista de Oklahoma, Armand Start, dijo que "se deben satisfacer muchas interrogantes antes que podamos asegurar que este virus es tan peligroso". Su colega del departamento sanitario de Nebraska, Paul Stoez, dijo que "los casos registrados durante el invierno (del Norte) no indican que existe un peligro para la respuesta en masa".

El Presidente Ford dijo empero que "se me ha informado de que hay una posibilidad bien real de que, a menos que tomemos una acción preventiva, en el próximo otoño puede registrarse entre nosotros una epidemia de este peligroso mal. . . nadie puede asegurar cuál sería la situación, pero no podemos jugar con la salud de la nación".

Ford anunció la decisión de adelantar una vacunación en masa después de escuchar el consejo de 35 líderes científicos del país.

La Organización Mundial de la Salud, que hace un mes había dicho que no había una epidemia, reaccionó con sorpresa ante la decisión norteamericana.

Uno de sus portavoces previno de la decisión de vacunar a 200 millones de norteamericanos tendrá "un impacto psicológico en todo el mundo".

La división regional dijo que se había enviado a Bond a la América Latina con el objeto de estar informado adecuadamente de la situación de los otros 250 millones de habitantes del continente.

"Las enfermedades no tienen fronteras", manifestó.

El virus porcino ha estado inactivo durante casi medio siglo, pero a principios del mes pasado un tipo parecido reapareció en una base militar de Nueva Jersey, donde causó la muerte a una persona y la hospitalización de un centenar de soldados.

Los más severos casos gripe que se han registrado a recientemente fueron del t denominado "fiebre asiáti que en el bienio 1957-58 mató 70.000 personas, e infectó ot 45 millones y la "gripe de H Kong" que durante el lapso 69 mató a 27.900 personas infectó otros 50 millones.

Se estima que esas demias costaron al país 3.9 millones de dólares.

Se sabe que los centros d Organización Mundial de Salud en Londres y Atlant Georgia han comenzado ya preparativos para la produc de la vacuna que se desarr en huevos de pollo fertiliza

Las fuentes dijeron que mundo sufre una epidemia gripe cada 10 años, pero que se pueden precisar la fe tunidad de los brotes. En pasado casi todos esos brote esparcieron por el mundo bastante rapidez.

Divergencias sobre proceso institucional del Uruguay

MONTEVIDEO, 29 (AP).- Puntos de "honda divergencia" mantiene en torno el proceso institucional uruguayo el Presidente Juan M. Bordaberry y los mandos militares que junto a él co-gobiernan según algunas fuentes bien informadas.

Estas discrepancias, motivarían, dentro de un tiempo prudencial, un pronunciamiento sobre cuál será el "camino" que tomará el gobierno de este país donde ya se descartó que pueda haber forma alguna de consulta popular.

Según las fuentes, los puntos de más discrepancia sobre el desarrollo del proceso, serían la posición de Bordaberry en favor de efectuar una consulta popular para determinar si el electorado acepta o no su continuación más allá de los plazos constitucionales.

Los militares en este punto no aceptarían "ningún tipo de elecciones".

En cambio ambas partes coinciden en una reforma de la constitución.

Bordaberry, que fue electo en 1971 para un período de cinco años que vence el primero de marzo de 1977, planteó a los mandos militares en dos memorándums, "su posición" sobre el futuro constitucional, aunque todavía no había respuesta definitiva de los mandos militares, se supo que éstos "sugirieron" cosas que son inaceptables". Según las fuentes, ello "abre una situación sumamente neurálgica" para el futuro inmediato del Uruguay.

DIVERSION.- Londres (AP).- La mayoría de las personas piensan que los miembros de la realeza disponen de poco tiempo para divertirse. Este no es el caso, la Princesa Margarita y su hija salen del cine "Empire" donde vieron la película "La Chinela y la Rosa" (Radiofoto AP).

HOY TANDA Y NOCHE TEATRO MUNICIPAL

Fue un éxito las 15 representaciones de "Escuela de Pillos" y ahora otro éxito:

LA CALLE DEL PECADO

(PROHIBIDA PARA MENORES)

3 Actos de Raúl Salmón * Escenografía de Ciclón * Cia. Tito Landa

MENSAJE

Hace treinta y tantos años se planteaba una denuncia con este drama y hoy el problema continúa

DAIHATSU

LA NUEVA MARCA EN MOTORIZADOS QUE SE IMPONE EN BOLIVIA

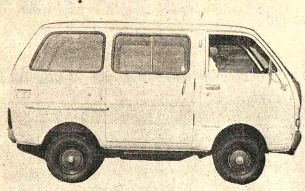

PARA ENTREGA INMEDIATA:

CAMIONES DE 1.½ Y 2.½ TONS - JEEPS 4 x 4 TIPO AMERICANO MINIAUTOS SEDAN DE 4 PUERTAS 4 ASIENTOS - MINIWAGONETAS DE 2 PUERTAS - MINIFURGONETAS DE 5 PUERTAS (2 laterales de carril) y 4 ASIENTOS - MINICAMIONETAS DE 1/3 TON. - MOTOR TRICICLOS

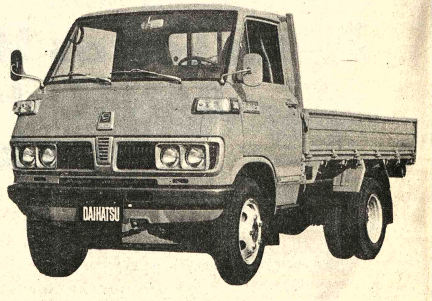

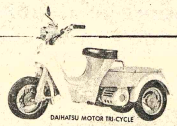

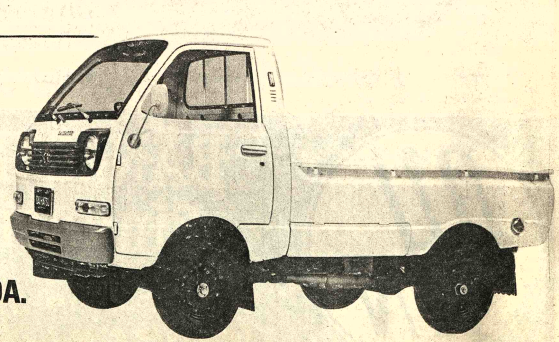

Representantes en Bolivia

SANTA CRUZ AUTOMOTORES LTDA.

CALLE VELASCO Nº 350. CASILLA POSTAL Nº. 2748. TELEFS. NRS. 2-3711 y 2-4479, SANTA CRUZ DE LA SIERRA-BOLIVIA

Obstáculos en firma de nuevo tratado del Canal de Panamá

ATLANTA, 29 (AP).- Los negociadores panameños y norteamericanos dicen que la localización de las bases y la presencia de 10.000 soldados de los Estados Unidos en Panamá son los principales obstáculos a la firma de un nuevo tratado de la Zona del Canal.

Negociadores de ambas partes declararon a la Asociación de Estudios Latinoamericanos aquí que diplomáticos de los dos países tratan desde 1964 de redactar un nuevo tratado que sustituya al de 1903, por el cual Estados Unidos obtuvo control a perpetuidad de una zona de 16 kilómetros de ancho a ambos lados del canal.

Grupos panameños quieren que las fuerzas norteamericanas evacúen la Zona del Canal pero muchos legisladores de los Estados Unidos no aprobarán un nuevo tratado si éste no garantiza una presencia norteamericana por mucho tiempo en el canal.

El doctor Carlos Alfredo López Guevara, negociador por Panamá, dijo el sábado a la Associated Press que las bases y las tropas norteamericanas son motivo de resentimiento entre los estudiantes de su país.

"Preguntan: ¿En qué parte del tratado dice que Estados Unidos tenga derecho a tener bases militares?", dijo López Guevara. "La única respuesta del gobierno es "están aquí y tendremos que encarar esa realidad".

Señaló por su parte que el Tratado de 1903 no estipula que Estados Unidos tenga derecho a estacionar tropas en la Zona del Canal en tiempos de paz.

Alex Firfer, asesor de los negociadores norteamericanos, estuvo de acuerdo en que las bases son el principal obstáculo pero no concordó con la sugerencia de López Guevara de que Estados Unidos dilata las conversaciones y señaló que varias proposiciones estadounidenses han sido rechazadas por Panamá.

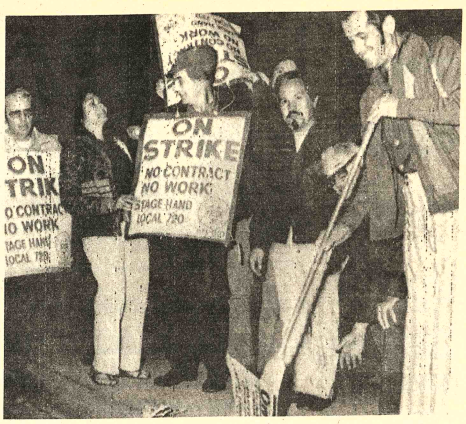

HUELGA.- Nueva York (AP).- Algunos obreros cruzan a través de un "piquete" de huelga en una calle de Las Vegas, Nevada, después de que se llegó a un acuerdo con los trabajadores. Unos 11.000 camareros y cocineros regresarán al trabajo, pero los teatros seguirán inactivos debido a que un sector de sus obreros sigue en huelga (Radiofoto AP).

Chile:

Según informe, crisis económica provoca la deserción en escuelas

SANTIAGO DE CHILE, 29 (IPS).- Servicios especializados del Ministerio de Educación han detectado una progresiva caída en el rendimiento escolar y un creciente abandono del colegio por niños que cumplen su período escolar normal.

Según una crónica publicada por el conservador matutino "El Mercurio", las autoridades educativas están preocupadas por la situación producida y buscan las razones que motivan esa negativas tendencias en el marco de la educación escolar, media y profesional.

Estudios realizados por servicios especializados, señalan que en 1974 hubo una matrícula de 18.034 alumnos en la enseñanza profesional, que se convirtió en una asistencia inicial de 15.336 estudiantes, empero, en el transcurso de 1975 fueron retirados 7.894 terminando el período escolar sólo 7.826, es decir, hubo una deserción superior al 50 por ciento.

En la rama profesional es donde se aprecia mayor deserción de estudiantes, siguiéndole la enseñanza comercial, escuelas industriales y técnicas. Los análisis previos permiten concluir que en las enseñanzas básica y media, existe un porcentaje similar de deserción de alumnos.

Respecto al rendimiento de los alumnos, el informe señala que es bajo en la enseñanza básica, media e inclusive en la enseñanza media de adultos.

La zona metropolitana (gran Santiago) muestra el rendimiento más bajo respecto a provincias con una caída del 25 por ciento, pero el porcentaje de alumnos retirados es menor, con un 34 por ciento.

Remarca el informe que, por lo general, en todo el país el porcentaje de los retirados es muy alto: de una matrícula de 39.456 alumnos, se retiran 14.445, vale decir, un 37 por ciento como promedio. "Como consecuencia de la enorme deserción, el año escolar se inicia con una alta presencia de alumnos por curso, 41,2 por curso como promedio, para finalizar el año con sólo 26,2 alumnos promedio por curso. La región metropolitana mantiene, al finalizar el año, el más alto promedio de alumnos por curso: 30 estudiantes", señala el análisis.

Fuentes educativas señalan que la deserción está motivada en gran medida por la crisis económica que afecta al país, pues ésta provoca inestabilidad en numerosos hogares, disminuye los recursos económicos del jefe de hogar a tal grado, que hace imposible financiar gastos escolares de sus hijos que incluyen útiles, vestuario, gastos de movilización, etc. Recuerdan que la tasa de cesantía en el país es alta (18.7 por ciento), y que muchos jefes de familia se ven impedidos en absoluto de enviar a sus hijos a la escuela.

En cuanto al escaso rendimiento escolar, también las fuentes lo vinculan a la situación económica.

Estricta vigilancia de las embajadas en la Argentina

BUENOS AIRES, 29 (IPS) - A cinco días del pronunciamiento militar que derrocó el gobierno constitucional de la Señora Perón, continúan severamente custodiados los edificios de las embajadas extranjeras en Buenos Aires.

Una recorrida por las diversas sedes diplomáticas acreditadas en nuestro país, permite afirmar que todas ellas permanecen con custodias militares fuertemente armadas, encontrándose en muchos casos las calles de acceso a dichos edificios cortadas al tránsito de vehículos y peatones.

La Embajada Argentina y el Departamento de Teatro del Instituto Boliviano de Cultura

Abierta la Inscripción para:

CURSO DE INTEGRACION TEATRAL

A dictar por el Teatro La Fábula de Buenos Aires dirigido por Boris del Río
Colaborado por los profesores del Taller de Teatro de Bolivia

dirigido por Andrés Canedo

Inscripciones e informes:
Departamento Cultural de la Embajada Argentina
De 10:00 hs. a 12:00 y de 15:00 a 17:00
Comienzo de los cursos: 1º de abril
Duración dos meses

Se otorgarán certificados de aprobación cumplidos todos los requisitos.

Plan Cultural 1976

Matrimonio alemán

Necesita en alquiler casa independiente 3 dormitorios, dependencias, garaje, jardín. Sopocachi bajo o Av. Arce. Ref.: Tel. 42525

Grúa 10 ton.

Necesito en alquiler o venta. Dirigirse dando detalles y características del equipo a:
Sección Equipo - Casilla 2930. Teléfono 26296
Santa Cruz.

Vendo casa

A tres cuadras plaza San Pedro. Acera frente Coca Cola. Casa antigua con cuatro pequeños departamentos y otras piezas sueltas. Dos sobre calle especiales para almacenes. Buena inversión.
REF. Ayacucho 226 segundo piso oficina 1 Tel. 24590.

Hospital Metodista

Necesita los servicios de un TECNICO OPERADOR DE RAYOS X, tiempo completo, mínimo tres años de experiencia, presentarse a oficina personal munido de sus documentos.

Extravío de libreta de ahorro

Se ha extraviado la Libreta de Ahorro Nº 4933 del Banco Crédito Hipotecario Nacional perteneciente al Sindicato Textil Forno, por consiguiente dicha Libreta queda anulada.

Vendo departamento

Tipo chalet

En pleno centro de la ciudad, Amueblado y con teléfono.
Yanacocha 301 - 8º piso - Tel. 40877.

Lotes en Equipetrol

Se venden lotes de 500, 1000 y 2000 m2 frente al Hotel "Los Tajibos".
REFERENCIAS.- ETAGRO LTDA. Calle Independencia Nº 338 Teléfono 2-5402 Casilla 1351.

Restaurant 85
SANTA CRUZ
(a sólo 85 pasos de la plaza principal)

UN AUTOMOVIL
1600 SEDAN 4 PUERTAS
INDUSTRIA JAPONESA
UNIROYAL
gánelo
comprando la mejor llanta
UNIROYAL
POR CADA LLANTA QUE COMPRE EXIJA UN VALIOSO CUPON PARA GANAR MILLONARIOS PREMIOS!
VENTAS
INTERMACO
LA PAZ: Avenida Montes 650 Tel. 55040 - 56040
ORURO: Pagador 1680 casilla 106 Tel. 50321
En el interior sucursales GRACE

UNIROYAL LA GRAN LLANTA CON SU GRAN SORTEO
LISTA DE PREMIOS
1º Un automóvil 4 puertas — MAZDA SEDAN
2º 2 Pasajes a EE. UU.—Miami y más 500 dólares para gastos.
3º 1 Radiola GRUNDIG.
4º 1 Televisor GENERAL ELECTRIC 19".
5º 1 Televisor GENERAL ELECTRIC 19".
6º 1 Televisor GENERAL ELECTRIC 19".
7º 1 Bicicleta CIC para varón.
8º 1 Bicicleta CIC para varón.
9º 1 Bicicleta CIC para varón.
10º 1 Bicicleta CIC para varón.
El sorteo se realizará el 10 de diciembre de 1976, ante Notario Público. La lista de ganadores se publicará en la Prensa.
200 DISCOS DE LARGA DURACION $b 24.000 PARA 8 SORTEOS MENSUALES

AVILA PUBLICIDAD
fantástica, linda como le gusta a usted!
BICICLETAS Monark
La Paz: SISAL Ltda. y Agencias
Cochabamba: CASA CONFORT | IMPORTADORA MONARK
Montero: CREDILAR
EL GLOBO | CASA REYES | CASA CRACOVIA | ELECTROFRIO Ltda. | BAZAR LOS POZOS
Santa Cruz:
Oruro: IMPORTADORA SUDAMERICANA
Sucre: CASA BUEN HOGAR
Trinidad: CASA PINTO
Portachuelo: CASA GLORIA

Contrabando de gasolina de Colombia a Venezuela

BOGOTA, 29 (AP).- El Ministro de Minas y Energía, Jaime García Parra, denunció que hay una fuga de combustibles de Colombia a Venezuela.

"Mientras el cilindro de gas se vende en Colombia a 90 pesos (2,70 dólares) a dos kilómetros de Cúcuta en la frontera venezolana se vende al triple de ese precio", dijo el ministro.

Señaló la paradoja de la fuga de gas de Colombia, país que padece crisis energética, a Venezuela, "uno de los países más ricos del mundo en materia de combustibles".

Los precios de los derivados de los hidrocarburos son subsidiados en Colombia y son considerados entre los más bajos del mundo. Un galón de gasolina (cuatro litros) cuesta apenas el equivalente de 18 centavos de dólar.

La gasolina también sale a través de las fronteras de Venezuela y Ecuador y el director de aduanas, Mayor Raúl Ocampo, dijo que hay vehículos que sacan en tres o cuatro viajes diarios hasta 120 galones de gasolina porque "en las ciudades fronterizas los vehículos de otros países pueden entrar, llenar sus tanques y salir cuantas veces quieran".

Colombia debe importar unos 20.000 barriles diarios de gasolina a un precio promedio de 14 dólares el barril para venderlos en el país a un precio de 4,5 dólares el barril. La pérdida la absorbe la empresa estatal colombiana ECOPETROL.

Fuerzas musulmanas rompieron defensas cristianas en Beirut

BEIRUT, 29 (AP) - Las fuerzas musulmanas rompieron hoy las defensas cristianas en Beirut y otras poblaciones del Líbano.

Siria trata mientras tanto de gestionar otra tregua en la guerra civil que ha durado 11 meses, pero fuentes cercanas al dirigente musulmán izquierdista Kamal Junblatt dijeron que éste no aceptará alto al fuego hasta que sus fuerzas musulmanas conquisten la zona portuaria de Beirut y desalojen a los cristianos del sector que continúan ocupando en la parte musulmana de Beirut.

Los musulmanes estuvieron a punto de lograr este objetivo cuando sus fuerzas conquistaron anoche el hotel Hilton y otros dos hoteles colindantes, ya que con esta victoria asumieron el control de todo el sector hotelero de la costa, en la parte occidental de la bahía.

Un vocero de la policía añadió que los izquierdistas han rodeado además los centros bancarios y comercial del centro de la ciudad, donde las defensas cristianas se desploman rápidamente.

El partido de Falange cuya milicia es la mayor de las fuerzas cristianas, evacuó su principal sede en Beirut, cerca de la plaza de Los Mártires.

El vocero de las autoridades dijo que las dos fuerzas combatieron toda la noche en los suburbios de Beirut con artillería pesada y cohetes y lucharon casa por casa en poblaciones cristianas del monte Líbano.

Unidades del Ejército libanés, integradas por soldados rebeldes del ejército regular y equipadas con tanques y cañones de 155 mm, cañonearon Zagarta, ciudad natal del Presidente cristiano Soliman Franjieh, por tercer día consecutivo, informó el vocero.

Este año no menos de 173 personas murieron y 217 resultaron heridas a partir de la medianoche. Pero estas cifras son incompletas porque la Policía no penetra en las zonas de combate. Más de 13.000 personas han muerto en la guerra civil desde abril pasado.

Según informa el diario izquierdista "As Safir", cercano a Junblatt, los sirios han ofrecido garantizar que el Parlamento libanés se reunirá y enmendará la constitución, elegirá nuevo Presidente y le tomará juramento, todo en un mismo día, una vez que Junblatt acepte una tregua. Los sirios propusieron el jueves como fecha posible de reunión del Parlamento, añade el diario.

Inauguración de Reunión del CIAT en Santa Cruz

Se buscan soluciones a problemas emergentes de desarrollo regional

La Quinta Reunión del Comité de Programación del Centro Interamericano de Administración del Trabajo fue iniciada ayer en Santa Cruz con el deseo de que la misma sirva para alcanzar opciones de solución a los problemas emergentes de los procesos de desarrollo económico y social de los pueblos latinoamericanos.

Así lo expresó el Ministro del Trabajo de Bolivia, Cnl. Mario Vargas Salinas, quien, en su condición de antifitrón y de presidente de la reunión, tuvo a su cargo la inauguración de las jornadas, que se prolongarán hasta el sábado próximo.

El acto inaugural, realizado en la mañana en el salón de conferencias del hotel "Los Tajibos" se produjo en presencia de autoridades locales y de los 32 delegados participantes a la reunión.

Doce países del área latinoamericana han enviado representación, entre ellos los Ministros del Trabajo de Honduras. Enrique Flores V., y el de Uruguay, José E. Etcheverry Stirling, además de los delegados de Naciones Unidas, Organización de Estados Americanos, Organización Internacional del Trabajo y del propio Centro Interamericano del Trabajo (CIAT).

OBJETIVOS

Esta quinta reunión del CIAT, cuya sede se decidió en favor de Bolivia en la anterior efectuada el año pasado en Guatemala, tiene como principal finalidad el análisis de los problemas laborales de carácter interamericano.

Dentro de ese marco de objetivo básico, se tocarán puntos tales como la cooperación de la OIT a los Ministerios del Trabajo y a las organizaciones sindicales, los recursos regionales destinados a servir de soporte integracionista latinoamericano y los trazos de una acción de cooperación técnica para el bienio 1976-1978.

Esas formulaciones fueron expresadas en el acto de inauguración por el Dr. Javier Caballero Tamayo, Director Regional de la OIT, con sede en Ginebra, y por el Dr. Jorge Difrieri, Presidente del CIAT, quienes coincidieron, además, en relievar la importancia de la reunión y expresaron su reconocimiento a la forma en que ha sido organizada por las autoridades locales.

El Representante de la ONU, Henry C. Meyer, se refirió al papel que le corresponde al CIAT en su cooperación para alcanzar la justicia social en Latinoamérica, mediante orientaciones tendientes a establecer y conducir programas de capacitación, investigación e información.

Destacó la importancia que tiene la mutua cooperación que deben prestarse los países latinoamericanos en las políticas y prácticas de la administración del trabajo y reiteró el apoyo de las NN.UU. en favor de esos fines.

El Ministro Vargas Salinas, a tiempo de dar la bienvenida a los delegados extranjeros, quienes antes fueron declarados huéspedes ilustres por la Alcaldía de Santa Cruz, calificó a la reunión como "una gran oportunidad para presentar alternativas conducentes a la solución de los diversos conflictos y consideración a las relaciones entre el estado, el empresario y el obrero".

En acuerdo a la agenda de la reunión, los participantes tendrán ardua labor en los días subsiguientes, en los que se registrarán reuniones especializadas y sesiones plenarias.

Se investiga accidente que causó la muerte de 27 personas

El accidente registrado en la madrugada del domingo en la carretera entre Cochabamba y Oruro, que causó la muerte de 27 personas, en el lugar denominado Lampaya, a 67 kilómetros de Cochabamba, según los informes de Tránsito, actualmente se encuentra en investigaciones.

El vehículo de la "flota Korilazo" se embarrancó a una profundidad de 150 metros. El ómnibus, placa 1-6560, estaba conducido por el chofer profesional Gregorio Contreras, con brevet 21032 quien resultó con heridas de gravedad.

La nómina de los muertos, proporcionada por Tránsito en La Paz, es la siguiente: Fabián Ticona, de 33 años de edad, Victor Balcazar Ramirez, 27; Gaby Ticona Flores, 27; Daniel Mamani, 35; Francisco Mercado, 45; Inés Quisbert de Copaya, 27; Hilda Mercado de Villafán, 23; Yolanda Rocha, 50; Concepción Flores Luna, 30; Marcela Ramos Casas, 35; N. Socara Mamani 18; Emilio Luna Márquez, 48; María Limachi, 30; María Aranda de López 45; Juan Paredes Mamani 30; Antonia Ticona de Quispe, 43; Augusto Guzmán Fernández, 44; Flora Coña Mamani, 38; Victoria Flores, 48; Geronimo López, 20; Cristina Ortiz, 40; tres mujeres y tres menores de edad no identificados.

Asimismo, la nómina de heridos que actualmente reciben atención médica en el Hospital Viedna de Cochabamba es la siguiente: Geronimo Castro, Julia Choque, Petrona Gutierrez, Gregoria Contreras (chofer), Juan Cuellar, Ascalo Villarroel, Simón Yana, Domingo Illanez y una persona no identificada.

Informaciones de la Flota dan cuenta que, en catorce años de actividad, los vehículos de esa flota sufren el primer accidente. Indicaron también que esa flota trabaja con autoros para sus pasajeros y vehículos.

195 muertos en accidentes de tránsito en 1975

Ciento noventa y seis personas murieron en 1975 en La Paz a causa de accidentes de tránsito.

De acuerdo a datos estadísticos difundidos por el Servicio Nacional de Tránsito, el año pasado se registraron en el departamento de La Paz 3.112 accidentes protagonizados por 5.438 vehículos, con un saldo de 196 muertos y 1.337 personas heridas.

El informe explica que 2.628 accidentes ocurrieron en áreas urbanas y 434 en zonas rurales. En 1.009 casos se estableció como causa malas maniobras, 858 imprudencias del conductor, 384 por conductor en estado de ebriedad. Otras causas señaladas son: exceso de velocidad y fallas mecánicas.

En cuanto al tipo de vehículos que figuran en los accidentes, encabezan la lista los automóviles particulares con 1.354, taxis 1.175, 791 omnibuses; siguen en orden decreciente otros.

En relación a las características de los accidentes, se explica que 2.249 fueron colisiones, 464 atropellos, 210 choques con objetos fijos y 109 vuelcos. El tipo de lugares en los que se registraron la mayor parte de los casos fueron: 1.128 en cruces de avenidas, 896 en cruces de calles, 376 en plazas y parques, 364 en carreteras.

El informe de Tránsito anota también los siguientes datos: Entre las personas que fallecieron a causa de los accidentes eran pasajeros 90, peatones 88, los restantes 18 conductores y ayudantes.

GOBIERNO INVERTIRA .....

(Viene de la página 1)

agropecuaria, el sector minero, los hidrocarburos y el sector industrial.

Las autoridades del Ministerio de Planeamiento y Coordinación, explicaron que todos los proyectos están bien coordinados y planificados con los elementos estratégicos para generar divisas. "El desarrollo social tiene que ir aparejado con el desarrollo económico del país y el sector rural: la incorporación del campesino a la vida económica nacional, tiene fundamental importancia y se dará énfasis a los programas integrados de desarrollo rural".

Afirmaron que los proyectos del plan quinquenal son rentables y tienen capacidad para general divisas y cubrir su propio financiamiento. "Son proyectos de alta rentabilidad socio-económica y la inversión generará el pago de los créditos externos".

Dijeron que este año es excepcional porque fue elaborado el plan quinquenal.

El Ministro y los subsecretarios manifestaron que la próxima semana darán a conocer los principales proyectos que serán ejecutados en el plan quinquenal 1976-1980; que uno de los principales y que ya está en plena ejecución es la carretera La Paz-Beni.

DEUDA EXTERNA

Con referencia a la deuda externa del país, informaron que a la fecha ésta asciende a la suma aproximada de 900 millones de dólares. "La deuda externa efectiva alcanza a aproximadamente 900 millones de dólares y el total contratado es de más de 1.600 millones de dólares".

Explicaron que la capacidad de la deuda externa del país está ligada al comportamiento de nuestras exportaciones. El subsecretario García explicó que el pago de un país por amortizaciones e intereses de la deuda externa no debe ser más del 25 por ciento del valor de las exportaciones, porque sería muy peligroso.

"Un índice razonable sería el 20 por ciento y lo prudente es no pasar. El año pasado el pago de nuestra deuda externa alcanzó un 17 por ciento, pese a la baja de nuestras exportaciones, que alcanzaron un total de 1.100 millones de dólares", afirmó el Lic. García.

Por otra parte, indicó que es muy posible que este porcentaje de pago de la deuda externa baje y aclaró que el país no-"tiene ninguna deuda externa más allá de la capacidad de pago y que en la actualidad viene cumpliendo con puntualidad todos sus compromisos financieros externos".

Asimismo, reiteraron que el ritmo de crecimiento del producto interno bruto, cada año será superior al 7 por ciento fijado por el gobierno, para mantener el equilibrio económico; sin embargo, manifestaron que podría llegar al 7.3 por ciento.

Explicaron también que "el país no tiene capacidad de ahorro interno porque es pobre; de ahí la necesidad de complementarlo con financiamiento externo que está muy bien distribuido y es a largo plazo"

Nuevo vigor para Hombres

Hombres preocupados por conservarse jóvenes y retardar su vejez, han encontrado en las grageas OPOVITAM su gran remedio para mantener o mejorar su VIGOR SEXUAL y para seguir virilmente activos como en años atrás. OPOVITAM es muy eficaz en casos de DEBILIDAD SEXUAL, DECAIMIENTO GENERAL, FALTA DE MEMORIA, Y CANSANCIO MENTAL. Vuelva a sentirse joven y animoso como antes... Refuerce su Vigor Varonil... Pida en Farmacias

OPOVITAM PARA HOMBRES
(FABRICADO EN ESTADOS UNIDOS)
D-88

QUITA ATAQUE DE ASMA EN POCOS MINUTOS

Fórmula especial combate la causa del ataque de asma

El ASMA proviene de desórdenes alérgicos, tóxicos, nerviosos, etc., pero la causa del ataque o ahogo asmático es la inflamación de los bronquios. Esta inflamación reduce el diámetro de los bronquios e impide el paso libre y normal del aire. Para quitar el ahogo, la inflamación bronquial debe ser eliminada primero, y para ese fin se ha perfeccionado una fórmula que quita rápidamente la inflamación de los bronquios, permitiéndole expulsar la flema y respirar a todo pulmón.

NEOASMA es el nombre de este producto que se presenta en tabletas fáciles de tomar y en sobres de papel celofán que permite tenerlo siempre a mano. M.1P

INAUGURACION.- Durante un acto especial se inauguró ayer en Santa Cruz la V reunión del Comité de Programación del CIAT.

Al entregar nuevo local al Colegio Bolívar

Banzer demandó el sacrificio de la juventud en desarrollo de la Patria

El Presidente de la República, Gral. Hugo Banzer Suárez, ayer demandó el sacrificio de la juventud estudiosa para lograr el desarrollo de la Patria", durante la entrega del nuevo edificio del Colegio Nacional "Simón Bolivar".

Dirigiéndose a los estudiantes que se hallaban presentes, el Gral. Banzer dijo: "Ustedes jóvenes son el futuro de la patria, tienen que prepararse, estudiar y recoger las nobles enseñanzas de sus maestros; con el esfuerzo de ustedes y su sacrificio lograremos el futuro de la patria en su desarrollo final".

Agregó, luego "frecuentemente, nosotros nos vemos obligados a rechazar nuestra asistencia a entregas o inauguraciones de obras, pero esta vez hemos querido venir a hacer entrega de este edificio, porque la juventud de este colegio es el resumen de la juventud estudiosa boliviana. Cuando era Ministro de Educación me sentía agobiado por los innumerables problemas con que tropezaba la educación, especialmente en su infraestructura, hoy estoy satisfecho por las obras que llevamos adelante en beneficio de los estudiantes de todos los ámbitos de Bolivia".

"Hemos comprendido agregó- que quejándonos no solucionamos nada; por el contrario, a partir de la ascensión al Gobierno de las Fuerzas Armadas hemos querido hacer obras que representen el trabajo del Gobierno y sus colaboradores".

MINISTRO BERNAL PEREIRA

Por su parte, el Ministro de Educación, Cnl. Waldo Bernal Pereira, dijo que "como la educación es la más alta función del Estado, nuestro trabajo se sintetiza en dar a Bolivia el nivel educativo que le corresponde; por eso estamos haciendo esfuerzos económicos, por eso el Gobierno ha destinado el presupuesto más alto al rubro de educación".

Informó que se están realizando gestiones de crédito ante organismos internacionales para lograr financiamiento e iniciar programas educativos en el país; "tengo la satisfacción -dijo el Ministro- de informar que de los proyectos presentados fueron aprobados el 95% También estamos asignando especial atención a los problemas económicos de los maestros, estamos colaborándoles con medidas colaterales, como ser la inauguración de las pulperías".

Hizo mención a que se está gestionando un crédito de 40 millones de dólares que estará destinado -dijo- a la construcción de viviendas para los maestros "El trabajo educativo -manifestó- depende del esfuerzo de todos los bolivianos".

Sigue en estudio incremento del precio de cemento

La comisión interministerial que estudia el pedido de aumento del precio del cemento reinició la consideración del problema planteado por las tres fábricas de producción de ese material de construcción. La comisión está integrada por representantes de los Ministerio de Finanzas, de Urbanismo y Vivienda, de Transportes y de Industria y Comercio.

El Ministro de Industria y Comercio, Gral. Victor González Fuentes, dijo ayer que no se podía aún anticipar ningún criterio, mientras no se conozca el informe final de la comisión interministerial.

Las reuniones proseguirán en los siguientes días, ya que el estudio busca conciliar los intereses de las fábricas solicitantes con los de la economía general del país.

El Ministro refutó como carentes de veracidad algunas informaciones propaladas, en sentido de haberse resuelto la elevación del precio del cemento nacional. Reiteró que mientras no se conozca el informe final, no se pueden adelantar criterios.

COLEGIO BOLIVAR.- El Presidente de la República entregó ayer al mediodía el nuevo local del Colegio Bolivar de esta ciudad. El edificio está ubicado en la calle Cunchitas y servirá también al Colegio Delfín Eyzaguirre, que funciona en horario vespertino. El Gral. Banzer fue recibido por los estudiantes y profesores y en su discurso aseguró que "la educación y formación de los jóvenes bolivianos constituye la principal preocupación de su gobierno".

En Lima se reunirán Ministros de Finanzas del Grupo Andino

LIMA, 29 (AFP).- Los ministros de Economía y Finanzas de los países del Area Andina que se reunirán el próximo mes de abril en esta capital, analizarán diversos problemas relacionados con la integración de la subregión.

El ministro de Economía de Chile, Sergio de Castro, quien llegó ayer a esta capital en compañía del representante plenipotenciario de su país ante la comisión del Acuerdo de Cartagena, Adelio Pipino.

De Castro dijo que en la citada reunión su país presentará una proposición "que no será rígida" a fin de que las soluciones fluyan del intercambio de ideas de todos los países miembros.

Al explicar su presencia en el Perú, dijo que éste forma parte de una gira que viene realizando por los países del área, con el propósito de exponer la posición de su país frente al proceso de integración.

Agregó que trae la finalidad de "que mi gobierno estudie la posición de cada uno de los países que suscribieron el Acuerdo de Cartagena".

Tras señalar su optimismo de que "el proceso seguirá adelante y con realismo", subrayó la importancia de la cita ministerial donde "se tomarán importantes decisiones que permitirá superar algunas dificultades presentadas".

Ministro de Economía de Chile llega hoy en visita de 2 días

Cerca al medio día de hoy arribó a La Paz el Ministro de Economía de Chile, Sergio de Castro, para una visita de dos días, según anticipó el Ministro de Industria y Comercio, Gral. Victor Gonzáles Fuentes. El Ministro chileno realiza una visita a los países del Grupo Andino, para exponer los planteamientos de su país sobre el arancel externo común y la revisión de la Decisión 24, sobre tratamiento a los capitales extranjeros.

Bolivia escuchará los planteamientos chilenos, sin exponer ninguno de su parte, según informó el Ministro González Fuentes. No desartó, sin embargo, que, a nivel bilateral, se converse sobre aspectos comerciales de interés común para ambos países.

Las conversaciones que sostenga el Ministro de Economía de Chile, Sergio de Castro, serán con el grupo que maneja los problemas de integración del Grupo Subregional Andino, agregó el Ministro de Industria y Comercio, ya que la misión que trae está directamente vinculada con los problemas de integración andina.

El Ministro González Fuentes dijo que Bolivia tiene definida su política de integración, sintetizada en dos puntos básicos, programación industrial, que deberá beneficiar a nuestro país para el desarrollo de la industria y la implantación de industria pesada, particularmente la automotriz.

Ingeniero

Empresa importante precisa los servicios de un Ingeniero Electricista o Mecánico Electricista diplomado con dos años de experiencia como mínimo para ejercer sus funciones en Sucre.

Enviar Curriculum, vitae, dirección y teléfono a:

Ingeniero para Sucre

Casilla 4323 La Paz.

Comenzó reunión de Comisión Mixta

México y Bolivia buscan fortalecer sus relaciones

Luego de un lapso de tres años, la Comisión Mixta Boliviana-Mexicana inició ayer su segunda reunión destinada a establecer áreas de cooperación en el campo científico técnico y de estudiar procedimientos que permitan hacer más efectivo el intercambio comercial entre los dos países.

La primera reunión de la comisión se efectuó en 1973, en México, y la segunda fue postergada en varias ocasiones hasta que finalmente se concretó mediante las gestiones realizadas por las representaciones diplomáticas correspondientes.

La delegación boliviana está presidida por el Subsecretario de Industria, Lic. Rolando Pereyra, y compuesta por representantes de los despachos de Relaciones Exteriores, Industria, Comercio y Turismo y Minería y Metalurgia.

Encabeza la misión mexicana el Lic. Roberto Dávila Gómez, Director General de Asuntos Económicos e Internacionales de la Secretaría de Industria y Comercio de México. En la delegación figuran representantes de importantes sectores económicos, como Roberto Dial, Manuel Capriles, Carlos Romero, Salvador de Porres, Carlos Morriel, y Federico Teherán.

Las comisiones se dividieron en subcomisiones y trabajarán por espacio de tres días separadamente hasta el miércoles, cuando se efectuará la reunión plenaria en la que se harán conocer las conclusiones.

Entre los temas a tratarse figura un análisis del comercio dentro del marco de la Asociación Latinoamericana de Libre Comercio, de los convenios andino-mexicanos y de aquellos suscrito en este campo entre Bolivia y México.

INAUGURACION

Ayer por la mañana, luego de una reunión preliminar entre los Jefes de delegación para establecer la sectorialización de los temas y la creación de las subcomisiones, se efectuó en la Cancillería la reunión inaugural a cargo del Subsecretario de Relaciones Exteriores, Marcelo Ostria Trigo.

Este expresó que los lazos existentes entre Bolivia y México nos obligan a estrechar más nuestros vínculos de cooperación e integración. Hizo hincapié en la necesidad de que el país del norte pudiera prestar su colaboración en los campos de la siderurgia, minería, agricultura y proyectos industriales, así como en el de transferencia de tecnología.

El delegado mexicano Lic. Roberto Dávila, señaló que las comisiones deberán avanzar para adoptar los mecanismos necesarios que permitan una amplia cooperación entre los dos países, especialmente para la apertura recíproca de mercados y la cooperación técnica en la que las experiencias "pueden conjugarse mutuamente".

EXPLICACION

Por su parte, el Subsecretario Rolando Pereira señaló que la comisión mixta bilateral mexicana delibera sobre aspectos de asistencia técnica, se incursionar al campo económico, ya que ambos países han visto la necesidad de programar su cooperación en base de la experiencia que ha logrado en lo referente a tecnología.

Dijo que se ve la posibilidad de firmar un convenio bilateral a fin de abrir el mercado mexicano a una lista de productos bolivianos, compatibilizando con las asignaciones hechas por Bolivia, por el Grupo Andino.

En esa primera reunión de la comisión mixta, dijo que se habían formado cinco grupos de trabajo que deberán encarar el estudio de los temas que se les ha asignado.

La primera comisión estudiará las posibilidades de cooperación técnica para los proyectos industriales de madera, pulpa y papel y de recursos forestales.

Una segunda comisión se enfocará el estudio de cooperación técnica en lo relativo a la tecnología del azúcar, asistencia a la pequeña industria y las artesanías. Pereira destacó que CORDEPAZ recibirá asistencia técnica para su proyecto azucarero de Santa Buenaventura, que tiene ya la aprobación del Gobierno.

La tercera comisión tendrá a su cargo el estudio de cooperación para los proyectos en siderurgia y minería e hidrocarburos, debiéndose empero, definir previamente los planes internos para el desarrollo de la minería.

Otra comisión, la cuarta, estudiará la cooperación para el plan de inventarización de recursos naturales, vía satélite en el que México tiene vasta experiencia. No obstante destacó que GEOBOL, que ha iniciado ya el plan en Bolivia, ha sido continentalmente reconocido como la institución más capaz y de mayor prestigio que está en condiciones de realizar esa investigación.

JULITA ARAMAYO PARRAGA

Invita a los parientes, amigos y personas piadosas del que en vida fuera su adorado padre

Dr. Don JULIO MANUEL ARAMAYO MALDONADO

(Q.E.P.D.)

a la misa que recordando el sexto año de su irreparable pérdida, se mandará oficiar mañana miércoles 31 del presente, a horas 11.00 en la Basílica Menor de San Francisco. Su asistencia a este acto de piedad cristiana comprometerá su eterna gratitud.

Secretaría Ejecutiva

Se precisa con amplio dominio del idioma inglés, experiencia mínima 3 años. Enviar fotografía, curriculum vitae y pretensiones de sueldo a Casilla 4980.

Empresa constructora CICSA Ltda.

Albañiles y ayudantes se necesitan para trabajos de obra fina.

Presentarse Hospital Central de las FF.AA Av. Saavedra N° 2187.

Reparamos

Calculadoras electrónicas

Relojes electrónicos digitales.

Edif. San Antonio local 16, F. Guachalla esq. Ecuador.

En Oruro se vende casa

Zona residencial, tres dormitorios, dependencias, hall, sótano, teléfono, calefón. Referencias en Oruro teléfono 50668 - 51515. En La Paz Sra. M. Arguedas casilla 5126.

Familia extranjera necesita

Apartamento o casa en Miraflores Bajo con tres dormitorios, teléfono, garage, dos baños, cuarto servicio y demás dependencias, semi- amoblado, Tel. 28033 - 22950 horas oficina.

Fondo Complementario de Jubilación Médica

CONVOCATORIA Nº 1/ 76

Adquisición de terreno

De acuerdo a Resolución de Directorio se amplía el plazo de presentación de propuestas para la adquisición de un lote de terreno o inmueble considerado sólo como terreno de aproximadamente 800 mts.2 en la zona central de la ciudad de La Paz.

Por otra parte se amplía los términos de la convocatoria para recibir ofertas para la adquisición de un edificio de 4 ó 5 pisos.

El nuevo plazo de presentación de las propuestas será hasta horas 18:00 del día 7 de abril de 1976, en sobre sellado y lacrado.

El pliego de especificaciones podrá obtenerse en nuestras oficinas, ubicadas en el 3er. piso Of. 303 del Edificio Bolívar, situado en la Av. Mariscal Santa Cruz Nº 1285.

La Paz, 29 de Marzo de 1976

Dr. Héctor Fernández Ferrufino
PRESIDENTE

Lic. Julio Estrada Vásquez
GERENTE

Ministerio de Industria y Comercio

Corporación Boliviana de Fomento

LICITACION PUBLICA Nº 3/76

Tercera Convocatoria

La Corporación Boliviana de Fomento, invita a las firmas y/o empresas legalmente establecidas en el país, a presentar propuestas para la adquisición de vehículos para VITROPLAN (Proyecto Vidrio Plano).

El Pliego de Especificaciones y Condiciones Generales pueden ser retirados a partir de la fecha en la Sección Caja de C.B.F., Edificio La Urbana, Avenida Camacho Nº 1485, segundo piso.

Las propuestas deberán ser presentadas con todos los requisitos y formalidades de ley hasta el día viernes 9 de abril de 1976 a horas 18:00 en la Asesoría Legal de la Corporación Boliviana de Fomento (Edificio La Urbana 4º piso).

La Paz, marzo de 1976

La metalurgia incrementó demanda de carbón vegetal

(ANF).- El funcionamiento de fundiciones en el país y el paulatino aumento de capacidad de las mismas originó el creciente aumento del mercado de consumo para el carbón vegetal en el país. Uno de los principales consumidores es la Empresa Nacional de Fundiciones.

De acuerdo a cifras estadísticas publicadas por ENAF y la empresa ha tenido el siguiente consumo de carbón: en 1974, 5.000 toneladas, en 1975, 9.500 toneladas. El consumo previsto para este y los siguientes años es: 1976, 11.000 toneladas; 1977, 18 a 20.000 toneladas, 1978, 31.000 toneladas.

En los últimos años, la planta metalúrgica de Vinto utilizó carbón proveniente de las regiones de Sunchal (Tarija,) Miguillas (La Paz,) Tiraque (Cochabamba) y de algunos otros productores de Chuquisaca y Santa Cruz.

La explotación del carbón vegetal en el país ha venido siendo desarrollada, principalmente, en forma rudimentaria y en magnitudes no propiamente industriales. Esta situación y la necesidad de una mayor producción futura dio lugar a que el gobierno analice y busque soluciones para el problema mediante una comisión especial.

Según datos difundidos por un sector empresarial privado que anunció que en el presente año comenzará a producir 10.000 toneladas de carbón vegetal, la producción nacional es actualmente sólo de otro volumen igual. De esa información y de los cuadros de consumo de ENAF puede deducirse que existe un déficit entre la producción y consumo del producto. Según se observó, ENAF no afrontó realmente aún el problema, debido a que, por ejemplo, su fundición de antimonio (ya instalada) no ingresó aún a la etapa de pleno funcionamiento de toda su capacidad ya que recién dió comienzo al funcionamiento de la capacidad ampliada de su fundición de estaño.

Cotización del estaño bajó ayer a $us. 3,17

El precio del estaño bajó ayer a $us 3,17 por libra fina, dos puntos menos que la cotización verificada el viernes último al cerrar sus operaciones semanales.

El resto de los metales, registró las siguientes cotizaciones:

Plomo 3,17 dólares por libra fina.
Zinc, 0,33 dólares por libra fina.
Cobre, 0,60 dólares por libra fina.
Bismuto, 7,50 dólares por libra fina.
Cadmio 1,65 dólares por libra fina.
Wolfram, 86,09 dólares por UMF.
Plata 4,05 dólares por onza troy.
Antimonio, 21.00 dólares por onza troy.
Oro, 131,25 dólares por onza troy.

NUEVA YORK,

NUEVA YORK,29 (AP).- Precios de hoy de metales no ferrosos:
Aluminio ,41 centavos la libra, Nueva York
Antimonio, 1,60 dólares la libra, Nueva York
Cobre 66 5/8 centavos la libra, Connecticut
Plomo 21 centavos la libra, Nueva York
Zinc, 37 centavos la libra, San Luis
ESTAÑO 3,5093 dólares la libra, Nueva York
Mercurio 130 dólares el frasco, Nueva York
Oro, 131,80 dólares la onza, Nueva York
Plata, 4,045 dólares la onza Nueva York.

$us. 5.000.000
Buena disposición alemana para conceder crédito para regadío

Existe buena disposición del Gobierno de la República Federal de Alemania para conceder a Bolivia un crédito de cinco millones de dólares, para su empleo en proyectos de regadío que beneficiarían a 20.000 hectáreas de tierras ubicadas en el altiplano y en el valle.

En la oficina de Relaciones Públicas del Consejo Nacional de Reforma Agraria se informó que llegaron a La Paz los señores Joachim von Stockhausen y Walter Buckow, representantes del Banco Alemán de Reconstrucción. Los visitantes celebraron ayer una reunión con autoridades del Consejo, quienes les proporcionaron datos estadísticos información sobre formación y sistemas de cooperativas, régimen de créditos agrarios y detalles sobre el uso de aguas en el país. Los alemanes solicitaron también explicación sobre la marcha del proceso de reforma agraria.

Se explicó que el Vicepresidente del Consejo de Reforma Agraria, Dr. Juvenal Arispe, y el Dr. Mario Carrasco, Jefe del Departamento Socio—Económico, fueron los encargados de brindar información, para lo que se remontaron hasta la iniciación de la reforma en 1953 y a cuanto se efectuó hasta el presente. Las explicaciones fueron complementadas con cuadros estadísticos y otros documentos.

En Reforma Agraria se afirmó que el Banco del Gobierno alemán está interesado en la concreción del proyecto de regadío, al que respaldaría con el financiamiento de cinco millones de dólares.

Bajo la dirección de ARADO:

Más de 40 cooperativas campesinas funcionan en 3 provincias paceñas

Campesinos de más de 20 comunidades de tres provincias paceñas se encuentran agrupados en más de 40 cooperativas agrícolas y cuentan con un capital superior a los 500 mil pesos bolivianos. Estas cooperativas fueron promocionadas por Acción Rural Agrícola de Desarrollo Organizado, ARADO, institución que se organizó con el fin de combatir la situación de pobreza, de ignorancia y miseria imperante en el campo y cambiar las estructuras inadecuadas existentes, promoviendo reformas y creando las estructuras necesarias para el mayor y mejor desarrollo socio-económico rural.

Las cooperativas funcionan en las provincias Ingavi, Los Andes y Murillo bajo el asesoramiento de promotores de DESEC, institución laica dependiente de la Iglesia Católica.

Según se informó a PRESENCIA, mensualmente se realiza reuniones regionales en la que participan más de 50 delegados de las cooperativas. La última reunión se efectuó el pasado lunes en la localidad de Batallas.

Los promotores de DESEC manifestaron que el campesinado organizado en cooperativas se constituye en un elemento activo y deseoso de superar problemas vitales. Dijeron que una vez que toman conciencia de asumir decisiones y emprender una obra, cada vez se muestran más exigentes para encontrar soluciones a sus problemas socio-económicos. De esta manera, trabajan unidos para vencer los problemas de falta de caminos, lograr mejores medios de producción agrícola y obtener condiciones más efectivas para la educación de sus hijos.

Toda esta actividad, aseveraron los promotores, constituye un verdadero proceso de auto-liberación, porque el campesino toma conciencia de sus problemas y busca medios para solucionarlos.

En las cooperativas que actualmente funcionan, participan más de 700 campesinos, lo que involucra un movimiento general de más de dos mil personas.

El pasado año adquirieron un tractor que es alquilado de acuerdo a calendario, a todas las cooperativas afiliadas. Este tractor representa un fuerte apoyo para los trabajos agrícolas.

CURSILLOS DE CAPACITACION

Periódicamente, ARADO y DESEC auspician cursillos de capacitación para dirigentes. Mediante sistemas audio-visuales se busca formar a líderes para que cumplan sus obligaciones en las cooperativas. En la mayoría de los casos, los instructores son también campesinos que asistieron a cursos especializados. De esta forma, se busca un diálogo abierto y con una mentalidad no alienante.

COOPERATIVA DE CONSUMO

A principios de año, en Viacha se organizó la Cooperativa de Consumo, con un capital de arranque de 100.000 pesos bolivianos, el mismo que fue obtenido mediante un crédito concedido por la Fundación Boliviana de Desarrollo. En Chiarpata, Cohona y Viacha funcionan tres subcentrales para distribuir artículos de primera necesidad a los socios de más de 40 cooperativas.

Los promotores de DESEC, Lorenzo Ayala, Gumercindo Coca y Alfredo Alvarez Pally, informaron que realizan gestiones ante el Servicio Nacional de Caminos para la construcción del camino carretero La Paz, Batallas, Cutusuma, Karapata, Taquenoca, Yayo y Cochana. Este camino, afirmaron que es de importancia porque estas poblaciones abastecen a la ciudad de La Paz con productos agrícolas. Añadieron que los pobladores están dispuestos a cooperar en los trabajos con mano de obra.

LAB implantará nuevo itinerario en mayo y mejor servicio a Pando

El Lloyd Aéreo Boliviano pondrá en vigencia en mayo próximo un nuevo itinerario para sus rutas internas, con el fin de satisfacer mejor los requerimientos distritales, especialmente de Pando, según instrucciones de su Gerencia General.

Los dirigentes del LAB se encuentran abocados a la elaboración de ese itinerario, según se supo en fuentes de esa empresa, el mismo que sería puesto en vigencia en la segunda quincena de mayo.

La base del trabajo, fuera de la atención de la ruta troncal, contempla los servicios que se prestarán mediante aviones jets Boeing a Trinidad y Sucre, distritos que ya cuentan con pistas de capacidad suficiente para recibir este tipo de aviones.

En cuanto se refiere a Trinidad, los estudios se fundan esencialmente en lo que atañe a las múltiples necesidades del Departamento Beni, especialmente porque es su único medio de vinculación y por la considerable demanda de pasajes.

En relación a Sucre, el Lloyd se propone emprender una acción en favor del turismo a la capital de la república para lograr, no sólo el desarrollo de esa fuente sino obtener las necesarias compensaciones para que su servicio resulte rentable.

MEJOR SERVICIO A PANDO

El Gerente General del LAB, Gral. Federico Casanovas y el directorio de la empresa, impartieron instrucciones para que, al igual que el Beni, tiene en la aviación su único medio de vinculación con el resto del país.

Esas instrucciones se refieren a una regularización de los vuelos entre la capital paceña y otros distritos, así como de mejor atención a los pasjeros.

Se inició en Montero un proyecto piloto de salud en áreas rurales

Comenzó en Montero, el sábado último, el proyecto sobre servicios de salud al área rural, con un acto en que estuvo presente el Ministro de Previsión Social y Salud Pública, Cnl. Jorge Torres Navarro.

Se eligió el área Montero como un centro piloto para desarrollar el proyecto, el mismo que persigue obtener capacidad técnica y administrativa de personal dependiente del Ministerio de Salud Pública.

El área escogida comprende, además de Montero, Warnes, Portachuelo, Santa Rosa, Bella Vista, Gral. Saavedra, Santisteban, Palometas, Cuatro Ojos, Puerto Velarde, Puerto Grether, Puerto Benegas, San Isidro, Latino y otras poblaciones menores del sector.

El Dr. José Serrate Aguilera ha quedado encargado del proyecto como Director Ejecutivo. Otros médicos vinculados con la región colaborarán al Dr. Serrate en esta labor, a la que se le asigna particular importancia.

PARTICIPANTES Y COSTO

De acuerdo al Convenio suscrito por las autoridades competentes, el proyecto tiene un costo de $us. 536.600.— que se reparte en la siguiente forma: Ministerio de Previsión Social y Salud Pública, $us. 140.000.—; Gobierno boliviano (Fondos de Contrapartida), $us. 100.000.—; Comité de Obras Públicas de Santa Cruz, $us. 45.000.—; Iglesia Metodista, $us. 16.600.—; USAID, $us. 235.000.—.

INAUGURACION

El sábado último, el Ministro de Salud, se trasladó a Montero para inaugurar las acciones de arranque del proyecto. En la oportunidad, entregó a la Dirección Ejecutiva un cheque por la suma de $us. 119.165.—.

El Ingeniero Salubrista Amadeo Landry, Jefe de la División de Programación Sanitaria de USAID, encabezó la delegación de técnicos de ese organismo norteamericano.

El Ministro reiteró que entre los objetivos prioritarios del Gobierno se encuentran la extensión de servicios de salubridad a las áreas rurales del país, en un proyecto integral que comprende control de enfermedades transmisibles, saneamiento ambiental, aspectos nutricionales, salud materno-infantil, campañas de inmunización. Hizo hincapié en que se trata, en el caso presente, de un plan piloto que se realizará en Montero y que se vincula a otros parecidos de Chuquisaca y Tarija que se realizarán posteriormente.

Recomendó a los responsables de la ejecución del programa el máximo empeño en la tarea, puesto que de los resultados de Montero dependían los otros planeados.

Por la Iglesia Metodista intervino en el acto de inauguración el Dr. Evaristo Maida, Director Médico de esa organización religiosa en Yapacaní y otros puntos del Departamento de Santa Cruz. El Dr. Maida agradeció la visita del Ministro y dijo que entre los servicios asistenciales de la Iglesia Metodista en ese sector ocupa un lugar preponderante el relativo a la salud del pueblo.

El programa piloto de Montero cuenta con la acción coordinada de servicios diversos entre los que figuran los del Ministerio de Asuntos Campesinos a través de su Departamento de Educación Rural. El Director Distrital de Montero; profesor José Adhemar Ortiz, prometió toda la ayuda del personal docente de Montero. A su vez, los representantes del Ministerio de Agricultura - extensionistas agrícolas- y miembros del Instituto de Colonización cooperarán a la implantación del sistema de prestación de servicios de Salud al área rural.

Citación

La Asociación de ex alumnos del Colegio Nacional San Simón de Ayacucho cita, con carácter de urgencia, a todos sus miembros a la asamblea general que se realizará el día de mañana miércoles 31, a horas 19.00, en el local del colegio.

En la oportunidad, se considerarán aspectos relacionados con el programa de festejos del Sesquicentenario de fundación del colegio, que se celebrará el próximo 27 de abril.

Trabajadores de PISCO piden pago de beneficios sociales

Los ex trabajadores de la empresa petrolera norteamericana PISCO replantearán ante el Ministerio del Trabajo su reclamo de pago de beneficios sociales por once meses de servicio.

Se supo que ese replanteamiento será hecho en audiencia especial que los representantes de los trabajadores tendrán con el Ministro Mario Vargas Salinas en los próximos días.

Se trata de varios centenares de personas que hicieron trabajos de exploración en la zona del noroeste del país para la mombrada empresa.

Los trabajos concluyeron en agosto del año pasado; poco después iniciaron gestiones de pago de beneficios sociales sin que hubieran obtenido resultados favorables, según explicaron los ex obreros.

Expresaron su esperanza de que el Ministro del Trabajo comprenda no sólo la atención que merece su caso, sino su condición de desocupados para que se obtengan soluciones inmediatas.

Prefectura paceña entregará hoy maquinaria para caminos

El Prefecto de La Paz, Tenl. Mario Escobari Guerra, entregará hoy maquinaria adquirida para los trabajos de construcción del camino San Buenaventura - Ixiamas - Puerto Heath y el ramal Apolo.

Se informó que la maquinaria pesada fue adquirida con recursos propios de la Prefectura y que tiene un costo de 275 mil dólares. Después de su entrega oficial será inmediatamente enviada al lugar de los trabajos. Viajará asimismo, un equipo de técnicos prefecturales que se ocuparán del trazado de las rutas.

AGUA POTABLE PARA PATACAMAYA

Por otra parte, se informó que la Corporación de Aguas Potables y Alcantarillado entregará el día 25 del próximo mes de abril el sistema de agua potable en la localidad de Patacamaya, provincia Aroma de La Paz.

La obra consta de un pozo de 19 metros de profundidad y 3,60 metros de diámetro, bomba de agua y una red de distribución de cinco mil metros de tubería de cemento - asbesto, con tres pulgadas de diámetro interior; mil metros de tubería de dos pulgadas; mil metros de tubería de media pulgada y dos mil metros de tubería de dos pulgas.

Ha sido construido también un tanque de almacenamiento con capacidad de 30 mil litros. El sistema de conexiones domiciliarias alcanza actualmente a 300 casas.

MISION JAPONESA.- Una misión médica procedente del Japón, visitó ayer al Ministro de Previsión Social y Salud Pública para reiterarle el propósito del Gobierno de ese país, a través de la Japan International Cooperation Agency (JICA) de cooperar con Bolivia en el campo médico, en áreas que se consideren más necesitadas de asistencia. El Dr. Isama Tagaya, Jefe del Departamento de Virología del Instituto Nacional de Salud Pública del Japón, dijo a la prensa que esta primera misión tiene el propósito de elaborar un informe para el gobierno japonés en el que se hará conocer las posibilidades de cooperar en problemas sanitarios bolivianos. Si los resultados de ese informe son positivos, una segunda misión científica nipona vendrá a Bolivia para poner en práctica los proyectos de ayuda que hubieran sido concretados en el Japón. Entre las acciones previstas de ayuda del Japón a Bolivia está la instalación de tres centros de salud, en los cuales se realizarán labores terapéuticas pero al mismo tiempo se harán investigaciones científicas con estudiantes y profesores bolivianos y del Japón. Para estas tareas, ese país dotará del equipo apropiado y del personal científico adecuado. Se harán también intercambio de médicos japoneses que vendrán a Bolivia a enseñar técnicas modernas en problemas de cáncer, gastroenterología y otros; de Bolivia irán al Japón profesores bolivianos a adquirir conocimientos para manejar por sí mismos los equipos que serán donados por el Japón. Al presente, los miembros de la misión, acompañados de autoridades médicas bolivianas buscarán entre La Paz, Sucre, Cochabamba y Santa Cruz, las mejores ubicaciones para la construcción de esos centros de salud.

FREDDY REYNOLDS EGUIA
ABOGADO
Atiende asuntos mineros, petroleros, administrativos, civiles, tributarios, constitución de empresas, contratos en general.
Estudio Jurídico: Calle Mercado 1115 (Edif. Guerrero) Primer Piso. Oficina 4 Teléfono 54654.

Contador
Se requiere con amplia experiencia y conocimiento de inglés.
Enviar curriculum. Sólo se considerarán las solicitudes que se reciban los días 30 y 31 de Marzo y el 1º de Abril.
Dirigirse a:
IBM de Bolivia S.A.
Casilla Postal 1061
La Paz
Teléfonos 55526 - 51262

Se inauguró ayer refinadora de Telamayu

Bolivia convertida en primer productor mundial de bismuto

Bolivia se convirtió desde ayer en el primer país productor de bismuto metálico de alta pureza, con la puesta en marcha de planta de refinación de ese metal, en el distrito minero de Telamayu.

La planta de refinación forma parte del complejo de fundición de bismuto, instalada con tecnología belga con una inversión de 500.000 dólares.

A la inauguración asistieron el Ministro de Minería, el Gerente General de COMIBOL, funcionarios técnicos de esa entidad y el Representante de la firma Sidech PRB de Bélgica, Emile Raskin.

El Gerente General de la COMIBOL, Gral. Jesús Vía Soliz en discurso pronunciado efectuó una relación cronológica de los acuerdos suscritos entre la empresa belga Sidech y esa entidad, para la construcción y equipamiento de la planta de fundición y refinación.

PRIVILEGIO

Expresó también que "el privilegio de Bolivia, como primer país productor de bismuto, está doblemente garantizado con sus cuantiosas reservas y el proceso de refinación y la alta pureza del 99,997 por ciento".

Por su parte, el Ministro de Minería y Metalurgia, Gral. José Antonio Zelaya, en su intervención dijo que "este es un día de fiesta, porque cumple un objetivo más del desarrollo nacional".

Tras referirse a la importancia de la planta de bismuto para el desarrollo de la minería nacional afirmó que la obra constituye "una herencia firme para las nuevas generaciones".

Elogió el esfuerzo desplegado por la Corporación Minera de Bolivia, sus gerentes y sus técnicos y el aporte tecnológico de Bélgica para materializar esa planta metalúrgica.

La planta de refinación tiene capacidad para procesar 600 toneladas anuales de bismuto fino, pero inicialmente trabajará con una capacidad de 400 toneladas.

El bismuto se utiliza en la fabricación de productos farmacéuticos, cosméticos y de artefactos electrónicos y especiales.

Las instalaciones cuentan con un laboratorio químico para verificar el porcentaje de ley del bismuto que se procesará.

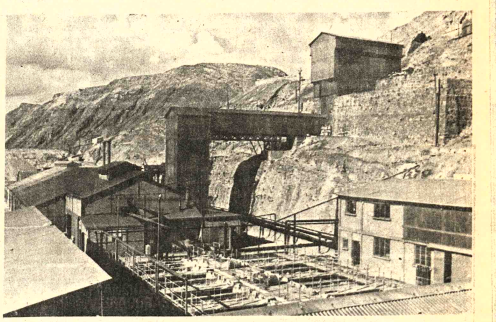

PLANTA DE REFINACION.- Ayer, se inauguró la planta de refinación de bismuto metálico, instalada en Telamayu, que completa todo un proceso de fundición de ese metal. En la foto, se observa parte de las modernas instalaciones inauguradas.

Lechín dio a conocer calendario de actividades de Planificación

El Ministro de Planeamiento y Coordinación, Gral. Juan Lechín Suárez, en conferencia de prensa realizada ayer al mediodía, dió a conocer el calendario de actividades de ese despacho durante el presente año.

Informó que fue aprobado el pasado viernes en reunión de gabinete y "el cumplimiento del mismo implica un esfuerzo coordinado de todos los organismos del sector público así como la cooperación de las instituciones del sector privado".

Lechín Suárez explicó que el cumplimiento del calendario pondrá en marcha la primera etapa de la implementación de un sistema integral de planificación cuyas fases principales son la formulación de planes, la programación de la ejecución, la administración y control y la evaluación de los resultados.

Manifestó que el plan quinquenal 1976—1980 ya ha sido concluído y será puesto a consideración del Presidente de la República y el gabinete ministerial en la segunda semana del mes de mayo del presente año.

Por otra parte, informó que "la segunda actividad de importancia radica en la preparación del Plan Anual Operativo de 1977, documento en el cual se determinarán las inversiones a ser realizadas tanto por el sector público como por el privado".

Agregó que "la selección y prioridad de las inversiones será recomendada a CONEPLAN por el Comité Nacional de Proyectos que esta presidido por el Subsecretario de Planeamiento e integrado por el Subsecretario de Política Financiera, los directores de INDEF, INI e INALPRE y el asesor económico de la Presidencia".

Señaló que "otro de los aspectos importantes que se contempla en el calendario son las actividades de seguimiento y control de la ejecución de los planes operativos, así como la supervisión por parte del gobierno central de la gestión de las principales entidades públicas y de fomento".

El calendario de actividades para el año 1976, contempla también la realización de reuniones y seminarios sobre las economías de países que tienen relevancia e incidencia en la economía boliviana, así como de las actividades de las principales instituciones internacionales de desarrollo que tienen vínculos con el país.

Los capítulos generales del calendario de actividades contemplan los siguientes puntos; plan quinquenal evaluación del plan operativo 1975 plan anual operativo 1977, coordinación con el Ministerio de Finanzas y Banco Central para la programación financiera 1977, informes económicos trimestrales 1976, estudios de reordenamiento administrativo, estudios de instituciones descentralizadas, reuniones con organismos internacionales, seminarios, cursos de ISAP y formulación de metodologías para estrategia del desarrollo a largo plazo.

Madre mató a golpes a su hijo

Detectives de la Sub-Sección Homicidios procedieron ayer al levantamiento legal del cadáver del menor de tres años, Gabriel Amador Zegarra, que fue golpeado brutalmente por su madre, Victoria Zegarra de Amador, utilizando un palo.

Según la versión ofrecida por las autoridades policiales, "tan brutal fue el castigo que le causó hundimiento en el cráneo, fractura del brazo derecho y múltiples contusiones, lo que le ocasionó que fuera intervenido en el Hospital del Niño, donde falleció por traumatismo craneoencefálico". La autora fue capturada y el cadáver del menor conducido a la morgue del Hospital de Clínicas, para la autopsia de Ley.

La causa de la golpeadura fue originada por una falta de higiene cometida por la víctima.

WACKER

HANSA Ltda, con mas de 65 años al servicio del país
La firma boliviana de su confianza
DEPTO. TECNICO Tels.42836 - 55219- 53661
Sucursales: Cochabamba-Oruro-Potosí-Sucre-Tarija-Villazon-Tupiza

"El puerto imposible para Bolivia"

Un nuevo libro sobre el problema marítimo

Por JORGE CLAROS LAFUENTE

Acaba de ponerse en circulación el libro "El Puerto Imposible para Bolivia" del periodista Joel Balderrama Chávez. Ha sido impreso bajo el sello de Edicciones de la Universidad Mayor de San Simón de Cochabamba.

Cuenta con un prólogo del escritor Manuel Frontaura Argandoña, quien señala que el libro es "interesante y novedoso" porque ilustra, con claro criterio, muchos aspectos nuevos o poco divulgados del asunto". Agrega que el autor ha "coleccionado los artículos que publicara en Cochabamba durante el año de 1975 y le ha dado organicidad y ahora los presenta como el tributo de un hombre joven, sano y estudioso, a esta patria colmada de problemas y contrariedades, a esta patria llamada al emplazamiento histórico de tener que resolver los problemas creados por el error, la improvisación, el cálculo, la frivolidad de las antiguas generaciones. Y el más bravo de esos problemas, es el llamado del Pacífico".

El autor de "El Puerto Imposible para Bolivia" título tomado de un trabajo escrito por Carlos Montenegro, se ocupa, en forma objetiva, de la situación existente entre Bolivia y Chile antes del restablecimiento de relaciones diplomáticas. Anota que el rompimiento se debió a la utilización arbitraria y unilateral de las aguas del río "Lauca" por parte de Chile y que éste país buscó por todos los medios, especialmente en los últimos tiempos, la normalización de las relaciones con nuestro país. Hace ver la artera diplomacia chilena para conseguir sus objetivos geopolíticos. Piensa que la ruptura de los 13 años con el país trasandino servía como una permanente denuncia ante la conciencia del continente sobre nuestros derechos marítimos. Estima que con la entrevista de "Charaña" Chile obtuvo finalidades políticas como es la de asegurarse su frente externo e interno.

Luego analiza algunos hechos históricos, como aquellos referentes a los tratados suscritos y planteados entre ambos países. Así el Tratado de 1929 suscrito entre Chile y Perú, por el cual Tacna y Arica pasaron definitivamente a dominio de ambas naciones y que no podían cederse esos territorios a una tercera potencia. Hace resaltar que en ese Tratado había una omisión absoluta de Bolivia.

Indica que en nuestro país, si bien existe abundante material sobre nuestro problema de la mediterraneidad, en cambio no hay estudios sistemáticos sobre cómo llegar al mar. A su juicio, sólo existen los trabajos de Alberto Crespo Gutiérrez, con el título de "Esquema de Política con Chile"; el "Proyecto 50" de Mario Gutiérrez G. y el de Walter Guevara Arze, que titula "El Problema del Mar y sus Posibles Soluciones".

Hace una relación del Tratado de 1895, por el que Chile cedería a Bolivia, pero indica que todo ello no era sino patraña de la diplomacia chilena para dar el zarpazo final a Bolivia con el Tratado de 20 de Octubre de 1904, por el que Bolivia se vio obligada a renunciar, definitivamente, a su Litoral. Recuerda la presencia siniestra del diplomático chileno Abraham Koning, que nos impuso ese feroz instrumento de enclaustramiento nacional, con la complicidad, según afirma el autor, del gobierno de Montes y sus legisladores.

Balderrama indica que después de 25 años se vuelve a hablar del famoso "corredor polaco", que Alberto Crespo Gutiérrez negoció en Santiago, sin compensaciones territoriales, el año 1950, a cambio de nuestras aguas del lago Titicaca y que Tamayo, con su verbo candente dijo: "Eso no, nunca, porque no podemos entregar el corazón de Bolivia a la ambición chilena". En este punto, Balderrama se refiere a lo que expresaron en su debida oportunidad, pensadores como Jaime Mendoza, Franz Tamayo y Daniel Salamanca.

Después de analizar la propuesta boliviana y la contrapropuesta chilena, poniendo de relieve las palabras del actual mandatario que dijo: "Pasaríamos de un país enclaustrado a otro hipotecado", señala, a modo de conclusión, que las negociaciones deben ser a nivel tripartido: Bolivia, Perú y Chile y que no cree suficiente para nuestra salida al mar un corredor de estrechas dimensiones, desértico, donde sería casi imposible construir un puerto.

El autor luego destaca las cinco alternativas que plantea Walter Guevara, siendo una de ellas una posible cesión del Departamento de Arica a la soberanía boliviana, y hace conocer el proyecto, del mismo político, sobre la creación "entre el Sud peruano y el Norte chileno con participación territorial de Bolivia, de un gran Polo de Desarrollo Continental.

No nos dice nada sobre el planteamiento de Ricardo Anaya, que desde 1962, en conferencias y en su folleto "Reintegración Marítima de Bolivia, proclama la necesidad de replantear el problema, en términos de desarrollo e integración latinoamericana y propone establecer un Area de Desarrollo Regional sobre la costa del Pacífico, en el punto limítrofe de territorios que ahora están en posesión de Bolivia, Chile y Perú. Anaya quiere una solución práctica y, al mismo tiempo, digna y no de humillación. Plantea que debería lograrse un acuerdo de Bolivia, Chile y Perú para establecer, conjuntamente, una Zona Internacionalizada, en el territorio situado sobre el mencionado océano, entre los grados 17 y 19 de latitud Sur, que ofrece una costa de 227 kilómetros. Habría, según él, vía libre al Mar por el Area de Desarrollo e Integración.

El autor de "El Puerto Imposible para Bolivia" ha hecho una valiosa contribución para hallar las posibles pautas en la solución del problema marítimo, a esta altura de nuestra agitada historia republicana. Hay una sinceridad cívica de boliviano en sus planteamientos. Su trabajo está escrito con un estilo sencillo, directo, sin sapiencias formales. Como todo buen boliviano, quiere una solución decorosa, sin desmembraciones, para nuestro problema de salida al mar.

En todo su trabajo, parece que estuviera latente el pensamiento de Tamayo, cuando enseña a los bolivianos que hay dos períodos en toda la aventura internacional de Chile: el del halago y el del zarpazo, Y apostrofa con su voz premonitoria el gran amauta andino: "Por el momento parece que estamos sallendo de él para entrar al primero. Brevemente estamos aproximándonos al beso del jardín de olivos. Dios guarde a Bolivia y al Perú para siempre".

DIRECTORA DE ORQUESTA.- Sarah Caldwell, de 51 años, llega a ser la primera mujer en dirigir en el Teatro de la Opera Metropolitana en Nueva York. En la fotografía aparece conduciendo a la orquesta durante una representación de "La Traviata". La Caldwell es reconocida como gran figura entre los directores musicales de Estados Unidos, encabeza su propia compañía de Opera en Boston (Massachusetts) y ha actuado con orquestas sinfónicas en las más importantes ciudades norteamericanas.

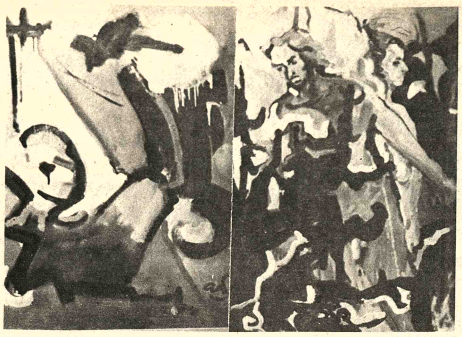

EXPOSICION DE ANGEL AMADEO SUAZNABAR.- En la Galería Municipal de la calle Colón fue inaugurada ayer, con el auspicio del Goethe Institut, una exposición de óleos del artista boliviano Angel Amadeo Suaznábar. En el gráfico, dos de las 25 pinturas de que consta la muestra de este joven valor de la plástica nacional.

ARTE ELECTROMAGNETICO.- En la Galería 1' Ateller fue abierta ayer la muestra de arte electromagnético de Guillermo Geisse Siemon. Esta exposición -novedosa en nuestro medio- estará abierta al público hasta el 3 de abril, en la Av. 6 de Agosto N° 2150. En el gráfico, un fragmento de una de las que presenta Geisse Siemon en la Galería 1'Atelier.

ARTE Y CULTURA

Académicos bolivianos asistirán a congreso

La Academia Boliviana de la Lengua decidió participar en el Séptimo Congreso de Academias de la Lengua Española, que tendrá lugar en Santiago de Chile del 14 al 21 de noviembre del año en curso.

A pedido reiterado de la Academia Chilena, la docta corporación que dirige Mons. Juan Quirós ha nombrado a sus delegados en la reunión ordinaria celebrada ayer. El informe agrega que la Academia Boliviana estará representada por Juan Quirós, Carlos Castañón Barrientos y Oscar Cerruto.

Además de haber acordado enviar una delegación al Congreso de Academias, en la sesión de ayer los académicos bolivianos decidieron solicitar al Alcalde de La Paz la concesión de un local —para la sede de la institución— en el complejo cultural que construirá la Municipalidad en las inmediaciones de San Francisco.

La Academia Boliviana de la Lengua, fundada el 8 de marzo de 1928, recordará su cincuentenario en 1978. La institución carece hasta ahora de techo y espera que las autoridades solucionen de algún modo el problema que significa desarrollar una alta misión a la intemperie.

Actividad cultural

A horas 16.00 de hoy tendrá lugar en el Club Japonés una conferencia sobre el arte nipón. La disertación, auspiciada por la Asociación de Arte Ikebana estará a cargo del P.O. Corante. Con este acto cultural, al que asistirán diplomáticos japoneses e invitados especiales, comenzará el programa de 1976 de la Asociación mencionada.

RECITAL DE DANZAS ARGENTINAS. Los profesores de folclore Silvia Angulo y Yon Bogado darán hoy, a horas 18.00 un recital de danzas en la Casa Argentina Los artistas visitantes son profesores en la Escuela Provincial de Danzas de Jujuy y han dirigido el Ballet Folclórico de la mencionada provincia argentina.

GOETHE INSTITUT. Mañana, horas 18 y 30, concierto de piano de Carlos España Vásquez, alumno de la Academia "Johann Sebastian Bach" que dirige Dolly C. de Carrillo. El programa incluye obras de Haendel, Beethoven, Schumann, Chopin, Rachmaninoff, Schuberg, Tcherepnine y E. Caba.

Fotografías

CASA MUNICIPAL DE CULTURA.- Lunes 5 de abril, horas 18 y 30, inauguración de la exposición de fotografías del artista israelí Arielli. La colección que será mostrada en la Casa "Franz Tamayo" consiguió elogios en diversas partes del mundo.

GALERIA EMUSA.- Fotografías del artista suizo Hansruedi Dorig. La serie consta de 25 trabajos, algunos sobre la cultura andina. (Av. 16 de Julio N° 1607)

J.A. Bortayro

SEMI-REMOLQUES de 20 y 25 Tn. ejes giratorios, furgones, encomiendas, frigoríficos, tanques, chatas agrícolas, acoplados ganaderos etc. CONSULTE: REPRESENTANTE DE MONTENEGRO HNOS. CALLE RENE MORENO 689 tel. 26089 SANTA CRUZ

Contador

Se requiere con amplia experiencia y conocimiento de inglés.

Enviar curriculum. Sólo se considerarán las solicitudes que se reciban los días 30 y 31 de Marzo y el 1º de Abril.

Dirigirse a:
IBM de Bolivia S.A.
Casilla Postal 1061
La Paz
Teléfonos 55526 - 51262

equiparse s.r.l.

Disponemos para entrega inmediata de chatas con plataforma 8 Toneladas

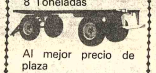

Al mejor precio de plaza

Casilla 620
Teléfono 2-5123
Santa Cruz de la Sierra - Bolivia

Convocatoria al Campeonato de Tenis de Mesa

EL SR. INTERVENTOR DE LA ASOCIACION DEPARTAMENTAL DE TENIS DE MESA DE LA PAZ, CONVOCA AL TORNEO DENOMINADO "REINICIACION DE ACTIVIDADES DEL TENIS DE MESA", BAJO LAS SIGUIENTES BASES:

PRIMERO.- Podrán participar todos los jugadores que así lo deseen, en categoria mayores (Varones y Damas).

SEGUNDO.- El presente evento se regirá a reglamentos oficiales.

TERCERO.- Todo jugador intervendrá con el uniforme de reglamento, vale decir camiseta obscura y zapatos de goma (Keets).

CUARTO.- Tendrá por inauguración el dia 5 de abril del presente año a partir de Hs. 19:00, en el local habilitado para este efecto en la Secretaría General de Deportes y Juventudes.

QUINTO.- De acuerdo al Nº de inscritos, se procederá a formar series, donde se podrá incluir a cabezas de series.

SEXTO.- Se procederá a la descalificación del jugador (a) si tuviera 2 W.O. continuos o 3 discontinuos.

SEPTIMO.- Se otorgará premios a los tres primeros puestos.

OCTAVO.- Las inscripciones se hallan abiertas a partir de la fecha y se reciben en la Secretaría de Deportes y Juventudes.

NOVENO.- Cualquier omisión en la presente convocatoria, será resuelta por la comisión encargada de este torneo.

DECIMO.- Los 10 primeros podrán participar en el Campeonato Paceño para la formación del Seleccionado Departamental.

La Paz, 29 de marzo de 1976

La Dirección General de Presupuesto

dependiente del MINISTERIO DE FINANZAS, requiere los servicios de:

Ingenieros y Economistas

Con experiencia y especialización en los siguientes campos:

- Planificación y Presupuesto del Desarrollo Económico - Social.
- Organización y Administración de Empresas
- Evaluación de Proyectos.

Información complementaria será proporcionada en la Dirección General de Presupuesto.

Calle Bolivar Nº 688 Teléfono 50771
Departamento de Relaciones Públicas y Prensa del Ministerio de Finanzas
L.P. Marzo 1976

PRESENCIA Juvenil

Presenta el

JUEVES 1 DE ABRIL

MI BOLIVIA....
PAIS DIGNO DE CREDITO
- Portada

OPINA LA JUVENTUD
- Cosas de "Palitroque"
- El miedo al sexo
- Sobre un título

SINFONIA CON SABOR A MAR
- Opinión juvenil

PEPITO "EL ENTUSIASTA"
- "Cuidado con lo que quieras porque lo conseguirás".

FINES DE SEMANA
- Un grave problema expuesto con toda sinceridad.

INVESTIGACIONES JUVENILES BOLIVIANAS (II)
- 1.500 jóvenes de La Paz, Cochabamba, Sucre y Potosí responden.
- En este número: ASPECTOS FAMILIARES, ENAMORAMIENTO Y EDUCACION SEXUAL

¿QUE ES EL PRODUCTO INTERNO BRUTO? (PIB)

POR UNA SOCIEDAD JUVENIL
- "El adulto se ha arrogado el privilegio de ser modelo del hombre"

LA PAZ NO ES SINONIMO DE ORDEN ESTABLECIDO
- "Dios nos desafia desde la historia latinoamericana"
- Primero de tres artículos en preparación a la Semana Santa.

YOGA PARA JOVENES
- Influencia en las glándulas endocrinas

VENTANA A LA ACTUALIDAD

DIME COMO LEES Y TE DIRE QUIEN ERES
- Test

COSAS DE PALITROQUE
- El caso "MAGDA"

EL TOCADISCOS
- Novedades discómanas

SUPERVACACIONES
NUEVOS POZOS PETROLIFEROS
BIBLIOGRAMA
AMISTADES
PASATIEMPOS

¡SIEMPRE AGIL...SIEMPRE JUVENIL!

¡HOY, NO! el Sábado 3 ¡SI!

por TV Boliviana a las 20,30 horas

El BANCO del SABER

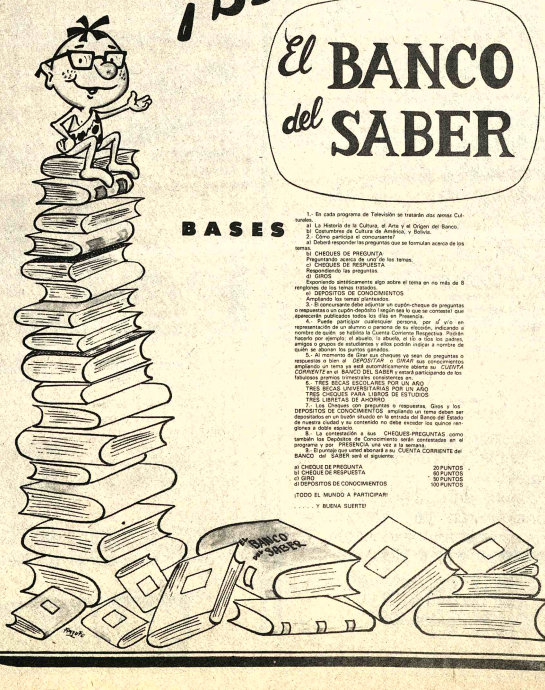

BASES

1.- En cada programa de Televisión se tratarán dos temas Culturales.
a) La Historia de la Cultura, el Arte y el Origen del Banco.
b) Costumbres de Cultura de América, y Bolivia.
2.- Cómo participa el concursante?
a) Deberá responder las preguntas que se formulan acerca de los temas.
b) CHEQUES DE PREGUNTA
Preguntando acerca de uno de los temas.
c) CHEQUES DE RESPUESTA
Respondiendo las preguntas.
d) GIROS
Exponiendo simplicamente algo sobre el tema en no más de 8 renglones de los temas tratados.
e) DEPOSITOS DE CONOCIMIENTOS
Por el conocimiento del tema.
3.- El concursante debe adjuntar el cupón-cheque de preguntas o respuestas o un cupón-depósito según sea lo que se consiga(r que apareceran publicados todos los días en Presencia.
4.- Puede participar cualquier persona, por sí sola en representación de un grupo, un colegio, una institución, bajo el nombre de quien se habilite la Cuenta Corriente Respectiva. Puede hacerlo por ejemplo: el abuelo, la abuela, el tío, a los los padres, amigos o grupos de estudiantes y ellos podrán cobrar a nombre de quien se abonen los puntos ganados.
5.- Los Cheques con preguntas o respuestas que vayan de preguntas o respuesta a favor al DEPOSITARA o DIRAN sus conocimientos ampliando un tema ya está automáticamente abierta su CUENTA CORRIENTE en el BANCO DEL SABER y estará participando de los fabulosos premios trimestrales consistentes en:
UN VIAJE AL EXTERIOR POR UN AÑO
TRES BECAS UNIVERSITARIAS POR UN AÑO
TRES CHEQUES PARA LIBROS DE ESTUDIOS
TRES LIBRETAS DE AHORRO
6.- Los Cheques con preguntas o respuestas, Giros y los DEPOSITOS DE CONOCIMIENTOS sobre cada tema deben ser depositados en un buzón situado en la entrada del Banco de Estado de nuestra ciudad y su contenido no debe exceder los quince renglones a doble espacio.
7.- La contestación a sus CHEQUES-PREGUNTAS como también a los temas tratados serán contestadas en el programa y por PRESENCIA una vez a la semana.
8.- El puntaje que usted abonará a su CUENTA CORRIENTE del BANCO del SABER será el siguiente:

a) CHEQUE DE PREGUNTA	20 PUNTOS
b) CHEQUE DE RESPUESTA	60 PUNTOS
c) GIRO	50 PUNTOS
d) DEPOSITOS DE CONOCIMIENTOS	100 PUNTOS

¡TODO EL MUNDO A PARTICIPAR!

... Y BUENA SUERTE!

PROMOTORA CENTRAL

Universidad Boliviana

Universidad Mayor de San Andrés

Facultad de Ciencias de la Salud

Señor
Jorge Carrasco Jiménez
DIRECTOR DE "EL DIARIO"
PRESENTE

FCS: Nº 153/76
marzo 25, de 1976

Señor Director:

Las autoridades de la Facultad de Ciencias de la Salud, tiene a bien dirigirse a su persona para solicitar se dé curso a una aclaración concerniente al editorial titulado "El antiguo Hospital General" publicado el día de hoy en ese prestigioso matutino.

En conocimiento de las opiniones vertidas por el editorialista, de "El Diario" en su edición de hoy (25 de marzo) sobre el funcionamiento y labor social que presta el actual Hospital de Clínicas, las autoridades de la Facultad de Ciencias de la Salud, absteniéndose de emitir cualquier juicio sobre los referidos comentarios, desean aclarar un dato informativo que carece de veracidad. En efecto Señor Director, no es verdad que la administración del Hospital de Clínicas esté a cargo de la Carrera de Medicina.

Para conocimiento de la opinión pública y salvaguardar cualquier responsabilidad que pudiese imputarse a esta "Facultad de Ciencias de la Salud", deseamos aclarar que desde el año 1971 ya no fue renovado el convenio entre la Universidad y el Ministerio de Previsión Social y Salud Pública, que concedía a la Facultad de Medicina, el control administrativo del referido Hospital.

Con este motivo nos es grato saludarlo muy atentamente.

"1976 AÑO DEL SESQUICENTENARIO DE LA INCORPORACION DE TARIJA A LA REPUBLICA DE BOLIVIA"

Dr. Alfonso Criales Querejazu DECANO, Dr. Cidar Humeres Estrada. DIRECTOR DE ESTUDIOS EN LAS CARRERAS DE MEDICINA, ENFERMERIA Y NUTRICION Y DIETETICA, Dr. Juan H. Bustillo V. DIRECTOR DE ESTUDIOS EN LAS CARRERAS DE ODONTOLOGIA, FARMACIA Y BIOQUIMICA.

Empresa Nacional de Electricidad

Proyecto Ampliación Planta Térmica Sucre (Obras Civiles)

Ampliación de la fecha de presentación de propuestas

A solicitud de las Empresas interesadas, la fecha de presentación de propuestas para la construcción de las obras civiles de la ampliación de la Planta Térmica de Sucre, se amplía hasta el día 17 de Mayo a hrs. 17.

Fallecimientos

Ha dejado de existir en un trágico accidente el que en vida fue.

Sr. AUGUSTO GUZMAN FERNANDEZ

(Q.E.P.D.)

Leonor Guzmán, madre; los tíos, primos, sobrinos y demás familia ruegan a sus amistades y en forma especial al Personal de la Cervecería Boliviana Nacional, Junta Vecinal de Tembladerani; se dignen asistir a la traslación de los restos mortales del extinto al Cementerio General el día de Hoy Martes 30 del pte. a hrs. 16 p.m.

El cortejo fúnebre partirá del Local de Empleados de la Cervecería (calle Torrello esq. Echeverría)
Será favor que comprometerá la gratitud de la familia doliente.
SERVICIOS DE VALDIVIA Of. Graneros esq. Figueroa Tels. 24290 - 25254.

La familia de la que en vida fue

Do HILDA VILLAFAN de MERCADO

(Q.E.P.D.)

Edgar Mercado esposo; Julia Sierra vda. de Villafán madre; Pabilto, hijo; Arminda, Juan, Angélica, Alcira, Gonzalo, hermanos; primos, sobrinos, y demás familia ruegan a ustedes asistir a la traslación de los restos mortales de la extinta al Cementerio General el día de hoy martes a hrs. 16 (4 de la tarde).
El cortejo fúnebre partirá del pasaje Calderón (Mercado Rodríguez).
Favor que agradecerá la familia doliente.

La Paz, 30 de Marzo de 1976

Confortada con los auxilios de la Santa Religión, ha dejado de existir la que en vida fue abnegada madre y abuela, Sra.

Dña. MARIA MOYA GUZMAN

(Q.E.P.D.)

Waldo Salas Guzmán, hijo; Natividad de Salas, hija política, Vicente Moya Guzmán é Hilda Guzmán, Félix, Irene Moya, Arturo Guzmán, y Modesto Cordero Guzmán (ausente) hermanos; Clara Gutiérrez de Guzmán, hermana política, los primos, sobrinos, nietos Bisnietos y demás familia, ruegan a sus amistades personas piadosas, al personal de "LA PAPELERA", Sindicato Gráfico se dignen concurrir a la traslación de los restos mortales de la extinta al Cementerio General el día de hoy 30 del Pte. a horas 16 p.m.
El cortejo fúnebre partirá de la calle 7 casa Nº 1643, Barrio Gráfico (Villa Fátima).
Favor que agradecerá la familia doliente.

Misa

Yolanda Sanjinés de Llanos, Gladys, René, Luis, Raúl, (ausente), María Paz Sanjinés Lanza y Nancy Sanjinés de Sanés, hijos; Ing. Enrique Llanos, Nancy Escobar de Sanjinés, María Elena Marzluff de Sanjinés y Roberto Sanés Olmedo, hijos políticos, los nietos, hermanos, tíos, sobrinos, primos y demás familia de la que en vida fue cariñosa, ejemplar y abnegada madre, señora:

Dña. CARMEN LANZA
vda. de SANJINES

(Q.E.P.D.)

Invitan a sus parientes, amigos y demás personas piadosas se dignen asistir a la misa que recordando los dos años de su irreparable desaparición mandarán oficiar el día de mañana miércoles 31 del presente mes, a horas 18 y 30 en la Iglesia de San Juan de Dios (Calle Loayza).

Su asistencia a este acto de piedad cristiana, comprometerá la gratitud de la familia doliente. El duelo se despide por tarjeta.

La Paz, 30 de Marzo de 1976

Boutique Nancy

Por última vez por tener que entregar el local el 1º. de abril ruega a sus clientes pasar a cancelar sus cuentas pendientes. Saldrá la lista completa.

Galería Luz, Local Nº. 8

CIRCULO FEMENINO DE CULTURA HISPANICA

El Círculo Femenino de Cultura Hispánica comunica que la conferencia del señor Alfonso Jaúregui Cusicanqui, sobre el tema: La Biblia, ha sido postergada para mañana, a horas 16, en el salón de la entidad, Plaza Isabel la Católica.

HOGAR QUEVEDO

Las Voluntarias del Hogar Quevedo han organizado para el viernes próximo un té-rummy, dentro de su campaña de recaudación de fondos para las obras que realizan.

ASOCIACION DE ARTE FLORAL IKEBANA

La Asociación de Arte Floral Ikebana invita hoy, a horas 16, en el Club Japonés, a la conferencia sobre "Arte en el Japón" a cargo del padre Oscar Corante.

HERMANDAD DEL SEÑOR DE LOS MILAGROS

Las integrantes de la Hermandad del Señor de los Milagros realizarán el jueves su té-rummy mensual, en el Salón del Hogar Quevedo.

CIRCULO DE MUJERES PERIODISTAS

El Círculo de Mujeres Periodistas se reunirá hoy, en una sesión-almuerzo, en la Asociación de Periodistas.

FACULTAD DE SERVICIO SOCIAL

La Facultad de Servicio Social de la Universidad Mayor de San Andrés incluirá la materia "Derecho del Menor" en sus planes de estudio.

VOLUNTARIAS DEL INSTITUTO DE OFTALMOLOGIA

Las Voluntarias del Instituto Nacional de Oftalmología han organizado para el jueves un té-rummy, en el Hotel Libertador. Los fondos a recaudarse están destinados a las obras sociales que realiza la institución.

COMITE PRO RECLUSOS Y LIBERADOS

El Comité pro Reclusos y Liberados se reunirá el jueves, a horas 16, en su sesión mensual, en casa de la señora Marisá de Arze Quiroga, Edificio Florida.

BECAS DE LA OEA.

La Organización de Estados Americanos ofrece becas para estudios de post-grado. Las personas interesadas deben solicitar información y formularios en la oficina de la OEA, en nuestra ciudad, Edificio Petrolero, 5º. piso.

Agenda femenina

Fallecimientos

Ha dejado de existir en un trágico accidente la que en vida fue ejemplar esposa y abnegada madre

Sra. CONCEPCION LIMA de FLORES

(Q.E.P.D.)

Inocencio Flores, esposo; Gumercinda, Martha, Concepción, Betty, Rosario, Rosario Flores, hijas, Juan Cruz Arteaga, Esequiel Uscamaita, Teodoro Valencia, Raúl Varela, hijos políticos, Eugenia Flores de Mita, sobrina, los tíos, primos y demás familiares ruegan a sus amistades se dignen asistir a la traslación de los restos mortales de la extinta al Cementerio General el día de Hoy Martes 30 del pte. a hrs. 16 p.m. (cuatro de la tarde).
El cortejo fúnebre partirá de la calle Ricardo Mujía Nº 330 (Sopocachi).
Será favor que comprometerá la gratitud de la familia doliente.
SERVICIOS DE VALDIVIA. Of. Graneros esq. Figueroa, Tels. 24290 - 25254.

En la paz del Señor confortada con los auxilios de la Santa Religión Católica y la Bendición Papal, ha dejado de existir la que en vida fue señora

ELOINA ANTEZANA VERGARA vda. de ANTEZANA

(Q.E.P.D.)

Roberto, Bertha, Antonio, Cármen, Mario y Hugo Antezana, hijos; Elena Jordán de Antezana, Raúl Laguna Lozada, Cármen R. Fiorillo de Antezana, Héctor Cueto Jiménez, Blanca Gonzales de Antezana, Emilio Dávila, Betty de Antezana, hijos políticos; Cnel. Hugo Antezana y Dora v. de Ugarte hermanos políticos, los nietos, bisnietos, sobrinos, primos y demás familiares, ruegan a sus amistades y personas piadosas, Ministerio de Transportes, Servicio Nacional de Caminos, Empresa Nacional de Ferrocarriles, Rotary Club, se dignen asistir a la traslación de los restos mortales de la extinta al Cementerio General, el día de hoy martes 30 a horas 16 p.m. El cortejo fúnebre partirá de la calle Abdón Saavedra Nº 1940 esq. Harrington.
Será favor que comprometerá la gratitud de la familia doliente.
CASA SANTANDER Av. Armentia 513 Of. Mariscal Santa Cruz 1058 Altos Tels. 23663- 23656.

Misa

Los familiares del que en vida fue

ALBERTO R. ASCARRUNZ GONZALES

(Q.E.P.D.)

Invitan a sus amistades y personas piadosas se dignen asistir a la misa que recordando el tercer año de su sensible fallecimiento, se mandará a oficiar el día de hoy martes 30 del presente a horas 19:00 p.m. en el templo de San Juan de Dios.
Su asistencia a este acto de piedad cristiana, comprometerá la gratitud de la familia doliente.

VÁYASE A LO SEGURO!
(DEJE LOS EXPERIMENTOS PARA OTROS)

AVE-VIT

ALIMENTOS BALANCEADOS PELETIZADOS
EN GRANULADO FINO PARA PONEDORAS Y PARRILLEROS

- Menor eliminación
- Menor mortalidad
- Parrilleros listos en menor tiempo

PRECIOS: LOS MÁS BAJOS DEL PAÍS
ASESORÍA VETERINARIA
Distribución y más informaciones en:
saci INGAVI 1058 LA PAZ — JORDÁN 3936 COCHABAMBA — BOLIVAR 373 ORURO

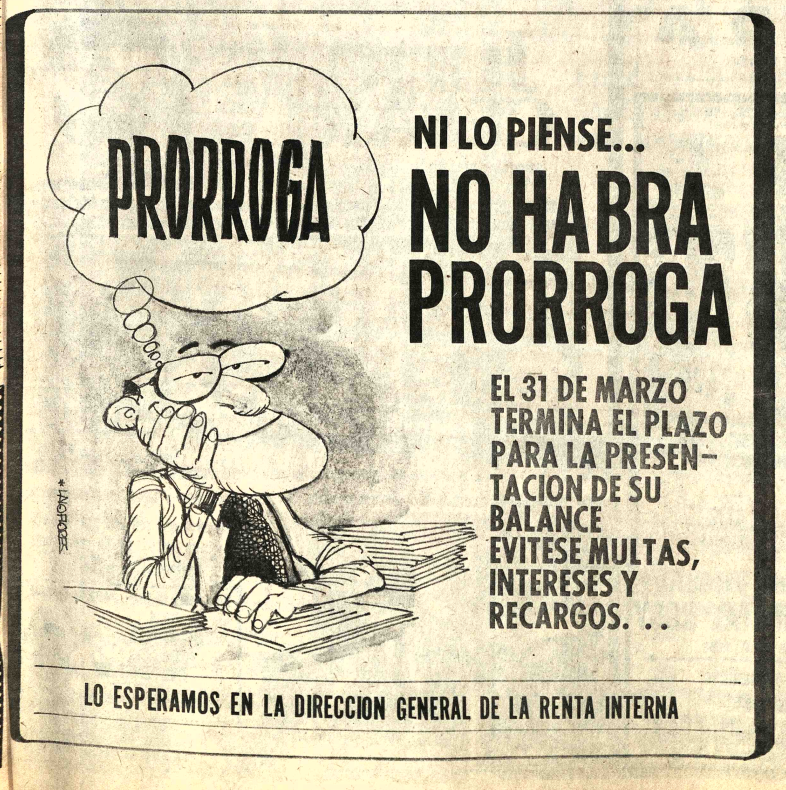

REUNION DEL CIAT.- En Santa Cruz se inauguró ayer la V Reunión del CIAT, en la que participan delegados de todos los países latinoamericanos. En la foto aparece el Ministro de Trabajo, Mario Vargas, junto a los delegados, en una recepción social ofrecida luego de la inauguración de la reunión.

Nueva profesional

La Srta. DORA CASTRO LIZONDO, potosina, hija del Sr. Julio Castro Y., y de la Sra. Gregoria Lizondo de Castro, culminó brillantemente sus estudios obteniendo el TITULO de LICENCIADA EN ENFERMERIA, el 17 del presente mes de marzo.

Aviso de Remate

El Sr. Samuel Aguirre Gallér, Juez de Mínima Cuantía Nº 13 de la capital, etc.

Hacer saber, al público en general que dentro del juicio ejecutivo seguido por el BANCO DEL ESTADO contra Enrique Cusicanqui Ramos y Angel Lucero Inda, sobre cobro de pesos, mediante providencia respectiva, ha señalado el día 9 del próximo mes de abril del pte. año a horas 16:30 p.m., para el verificativo del remate del terreno ubicado en la región de Ovejuyo, sobre la base de SIETE MIL SEISCIENTOS VEINTICUATRO 93/100 PESOS BOLIVIANOS ($b. 7.624.93).

Los interesados en dicho remate pueden ocurrir el día y hora citados en la Tribuna de Remates del Palacio de Justicia, depositando en Secretaría el 5% sobre la base fijada.

P.O. del Sr. J. 13 de M.C. de la C.

La Paz, 25 de marzo de 1976

Samuel Aguirre Gallér
Juez de Mínima Cuantía Nº 13
Zona Alto Lima

El Ministerio de Transportes, Comunicaciones y Aeronautica Civil tiene el sentimiento de comunicar el fallecimiento de la distinguida señora

Doña ELOINA ANTEZANA VERGARA vda. de ANTEZANA

(Q.E.P.D.)

madre del señor Subsecretario de Transportes, Ing. Mario Antezana Antezana y ruega al personal de la institución, amigos y personas piadosas, asistir a la traslación de los restos mortales de la extinta al Cementerio General, el día de hoy martes 30 a horas 16. El cortejo fúnebre partirá de la calle Abdón Saavedra Nº 1940, a una cuadra de la calle Landaeta.

La Paz, Marzo de 1976

AVISO

Química Boliviana S.A.

Asamblea General Ordinaria

De acuerdo a los Artículos 20 y 21 de los Estatutos de la Sociedad, se convoca a los accionistas para el día de hoy Martes 30 de Marzo de 1976 a horas 17:30 en sus oficinas de la Av. Camacho 1296.

EL DIRECTORIO

CEMENTO BLANCO "IRAJA"

Calidad y alto rendimiento

El más recomendado para la fabricación de mosaicos y trabajos de construcción en general.
Bolsas de 42,5 kilos con doble envase, papel y polipropileno.
Precio rebajado y sin competencia.
Compre en las principales ferreterías y casas del ramo.

Distribuidor exclusivo para Bolivia:
PROMOTORA PAULISTA

LA PAZ: Av. Manco Kapac 450-Tel. 20080-Casilla 2234
COCHABAMBA: Av. San Martín 3823-Tel. 2823 y 6586
SANTA CRUZ: Calle Warnes 32 - Tel. 21166 - Casilla 2173

Historia del hombre

INFORMA:

Efectuado su segundo sorteo de 200 láminas encoladas en el coliseo cerrado con un gran público y un magno espectáculo donde actuaron artistas consagrados en el medio.

Con:

JOSE ZAPATA, RAMON AGUILERA, PEPE MURILLO, ROBERTO BELEN, MIKE MOUL, MILO Y EDU, RUY PLATINO, Y LA ALEGRIA DE DAVID SANTALLA Y ANIMACION DE GASTON YAÑEZ.

En nuestro sorteo han sido favorecidos los siguientes cupones:

PREMIADOS CON PELOTAS DE FUTBOL

Nº 2630 EDDY COLQUE
Nº 5147 RAMIRO AYLLON
Nº 11933 FEDERICO KHESTER
Nº 9117 MARTIN CABRERA
Nº 15558 JULIO CAMACHO

PREMIADOS CON ZAPATOS DE FUTBOL

Nº 4459 LEONARDO APARICIO
Nº 16382 EDWIN SANCHEZ
Nº 6809 RAUL MENESES
Nº 9433 María E. SALAZAR
Nº 1467 GABRIEL TELLERIAS

PREMIADO CON TOCADISCO

Nº 26761 JOSE TORRES

PREMIADO CON BICICLETA

Nº 10342 JAVIER HANNA

PREMIADO CON UN TELEVISOR

Nº 646 ADELA CATUNTA

PREMIADO CON UNA MOTO JAWA

Nº 8320 ELVIS ROGERS JIMENES.

PREMIADO CON UN VIAJE A ARICA PARA DOS PERSONAS 10 DIAS ESTADIA PAGADA.

Nº 5255 RODOLFO LUNA

PROXIMO SORTEO POR 50 sobres vacíos 10 de abril
Con grandes premios así cumple DISTRIBUIDORA SUDAMERICANA DE REVISTAS Linares 1061 La Paz.

COBEE

Cía. BOLIVIANA DE ENERGIA ELECTRICA S.A. Bolivian Power Co.

Para mejorar los servicios que le presto, debo efectuar el siguiente CORTE DE ENERGIA:

Zona: GRAN PODER Día: JUEVES 1º de Abril de Hrs. 13:00 a 16:00 afectando a las siguientes calles: BUENOS AIRES entre Pedro de la Gasca y Ricardo Bustamante, LEON DE LA BARRA entre Felipe Bravo y Buenos Aires, FELIPE BRAVO, OBISPO VALDERRAMA entre Buenos Aires y Nataniel Aguirre, GENERAL BILBAO entre B. Aires y Nataniel Aguirre, JUANA B. KALAHUAMANA entre Gral. Bilbao y A. Gallardo, ANTONIO GALLARDO entre B. Aires y J. Gutiérrez PANIAGUA y adyacentes.

Gracias por su comprensión y cooperación.

AVISOS ECONOMICOS

Revistas Libros

GISBERT Y CIA. S.A.
Casilla 195

NOVEDADES
BIANCHI - Frutos de la Tierra - Aliax de las Plantas Alimenticias
CARBONELL. - Tratado de Viticultura
COSTE - El Café
CHAMPION – El Plátano
SURRE - La Palmera de Aceite
CLAUDE PY - La Piña Tropical
A.C.T.A. - Guía práctica para la Defensa de los Cultivos
AKEHURST - El Tabaco
CROFTS - Los Vegetales y sus cosechas
ALVAREZ - Multiplicación de Arboles Frutales.

Profesores Academias

CLASES DE GUITARRA Doy a domicilio enseñanza diciente y puntual teléfono 21141 (25-28/69734)

TRADUCCIONES Inglés castellano Ayacucho 266, teléfono 24590 (27-30/IV/69913)

Departamentos Habitaciones

HOTEL ATLANTIC Av. Armentia 521, teléfono 23342, habitaciones individuales $b. 20.- Delegaciones convencional ($ - 10-IV/69133)

OFREZCO Tres piezas en anticrético nuevas, $b. 25.000.- Ref: Centro San Gabriel, tres cuadras arriba Simón Aguirre 2155. Villa Copacabana (30-1/69925)

HABITACION Necesito habitación inmediaciones Escuela Pedro Domingo Murillo Referencias teléfonos 41125-40460 interno 10. (R)

ALQUILO Habitación amueblada para caballero honorable Teléfono 21787. (28-29/69911)

ANTICRETICO Departamento, entrega inmediata, calle Lucas Jaimes 1789, Miraflores. (30-1/69933)

ALQUILO Departamento pequeño independiente a matrimonio solo. Litoral 1295 Miraflores. (27-28/69912)

SOPOCACHI Alquilo a dos personas confortable y soleado dormitorio. Pensión teléfono 28079 (25-30/69739)

Tiendas Kioscos

TIENDA ANTICRETICO en excelente lugar comercial, depto. 26354 (30-1/69931)

OPORTUNIDAD Se ofrece una tienda pequeña por sólo 20.000.- $b. Referencias Rodríguez N°. 645 (preguntar misma casa). (10-15/R).

ANTICRETICO Se da en anticrético una tienda y dos habitaciones. Dirección calle Sorata N° 1464 Villa Victoria (27-28/69909)

Casas

VENDO CASA Romecín Campos 520 Altura estadium Lastra. Sopocachi (27-30/69907)

CASA Se vende casa en zona céntrica sin intermediarios. Referencias Sucre y Colón 1330 (27-1/IV/69914)

Propiedades Terrenos

VENDO Terreno sin intermediarios Villa San Antonio Avenida Esteban Arce. Referencias Avenida Simón Bolívar N°. 1753 pasando 1880 Sr. Guisbert. (26-28/69745)

VENDO Terreno Sopocachi 200-400 m2. Referencias teléfonos 40094 - 53494 (26-31/69903)

SE VENDE Terreno 300 metros cuadrados amurallado calle General Monje (Plaza Villarroel). Referencias teléfono 50675 (26-28/69901)

AL MEJOR POSTOR vendo terreno en Alto Seglliencoma. Referencias Pasaje General Gonzales N° 1273. Buscar a la Sra. Columba (20-4/R)

Teléfonos

TELEFONO en Ciudad Satélite VENDO referencias 59515 (30/69937)

Ofertas especiales

FERRETERIA Transfiero próspero negocio, lugar excelente: Muñecas esquina Viacha 408 (30-31/69928)

Máquinas

UNDERWOOD 15 pulgadas liquidamos, Comercio 994, Of. 5 (30-1/69934)

Orquestas

ORQUESTA Electrónica "CARAVELL" teléfono 64206 (30-6/69936)

VENDO Batería de orquesta teléfono 53220 (26-28/69750)

OROUESTA Electrónica Teléfono 53220 (14 - 14/69424)

ORQUESTA ELECTRONICA Cano y su Combo, Teléfono 52651 (23-29/69711)

Técnicos

ANTENAS T.V. Por mayor y menor vendemos calle Sagárnaga 363 altos, oficina 8 (24-28/6973)

TELEVISORES Se reparan con garantía a domicilio. Teléfono 60120 (26-28/69902)

PINTOR en GENERAL teléfono 65710 (27-29/69917)

PLOMERO.- Se hacen instalaciones y reparaciones. Teléfono 54306. (23-28/69702).

PLOMERO Instalaciones sanitarias. Teléfono 26823 (26-30/69904)

REPARACIONES Refrigeradores, lavarropas, cocinas, toda marca, teléfono 60166 (18-10-IV/69569)

"DALSA" SERVICE Ofrece servicio de reparación de aparatos electrónicos y electrodomésticos en general con respuestos genuinos. Calle Comercio 863 oficina 12-A (Pasaje Kuljis) y 877 casa Dalman teléfono 64188 (24-28/69725)

T.V. SERVICIO NIVICO Reparación de televisores Nivico y otras marcas con garantía a domicilio, teléfono 53876 (30-10/69932)

TECNICO REPARA Cocinas, Calefones, Refrigeradores teléfono 55449 (26-1ª/69905)

PLOMERO Se hacen Instalaciones y Reparaciones. Teléfono 54306 (29-4/69922)

TECNICO Repara refrigeradores, cocinas, teléfono 62632 (26-1°. IV/69749)

TECNICO PLOMERO Instalaciones. Reparaciones Garantizadas teléfono 55449 - (26-1°/69906)

Vehículos

DIPLOMATICO Vende automóvil Ford- 1973 de cuatro puertas. Referencias Avenida Arequipa N°. 8129 teléfono 82108 (27-28/69908)

VENDO Coche diplomático Coupe Chevy super sport. Modelo 1975, deportivo. Isaac Eduardo 2609 Altura Ravelo 2124 Teléfono 22537. (28-2/69918)

LLEGARON LLEGARON Motores usados americanos Ford, Dodge, Chevrolet, Rambler, alternadores, muelles, parabrisas, tambores, arranques, palieres, radiadores, diferenciales, barras torsión, punta ejes, precios de ocasión. Zoilo Flores 1284 (30-10/69930)

VENDO VW Modelo 75 poco recorrido, $US. 6.300.- Ref: Sra. Ruth de Zapata, teléfono 53319. Lucas Jaimes 1789 Miraflores (30-3/69926)

TRACTOR ORUGA Con topadora mediano, compro. Ref: por carta a Boquerón 1600 La Paz. (30-1/69927)

VENDO Motivo de viaje automóvil Hillman modelo 1968, 4 puertas de palanca bien conservado. Teléfonos 27278 - 51634 (24-28/69718)

VENDO Camión Inter R 194, 200 qq., modelo 1966. Referencias Cochabamba teléfono 8513 y en Punata calle Potosí N°. 181 (28-30/8719)

Empleados

COCINERA Que sepa de su oficio precisamos con certificados y garantía familia reducida pagamos buen sueldo teléfono 82829 (R)

NECESITO Ayudante cocina, copero, chicos para vender revistas. Ref: Restaurant La Bombonera Alonso de Mendoza (30-31/69935)

Muebles

SE TRABAJAN Muebles provenzales. Calatayud 510 (24-28/69719)

Varios

TRAMITES MILITARES Libretas, reposición documentos, beneméritos DANIEL ROBERTO ARDUZ, procurador Causas, ex-secretario Tribunal Militar -40 años- práctica. Sagárnaga 161, casilla 3807 (28-30/69921)

BUENA GRATIFICACION Para quien entregue audífono perdido el día viernes 26 en la calle Colombia. Llamar teléfono 23424 o apersonarse a Corneta Mamani 1935, 1er. Piso (30-1/69924)

Ropa

LIQUIDO ROPA de mujer. Referencias Pasaje General Gonzales N° 1273 (29-4/R)

VESTIDOS Conjuntos, varios vendo, teléfono 57084. (30-2/69923)

SANTA CRUZ

EN SANTA CRUZ Vendo inmueble ubicado sobre avenida Monseñor Rivero esquina Castelnau, consta de edificio para oficinas, depósitos amplios y chalet de vivienda. Informe teléfonos 2-7559, 2-6486, o casilla 271 (27-5/IV/64220)

SANTA CRUZ Vendo lotes de 700-800 y 1.000 m2. con agua y luz, sin intermediarios. Ref: Santa Cruz: Teléfono 2-9476 La Paz: Teléfono 25343 (16-2/69441)

ORURO

OCASION EN VENTA Colectivo "Flestar" 2010 modelo 70. Referencias Cochabamba 1140, Zona Este ORURO (29-2/66122)

TECNICO CALEFONES. Instala. Repara, teléfono 55449 (26—1°/69905).

OCASION EN VENTA Colectivo Flestar 2010 modelo 70 Referencias Cochabamba 1140 zona este ORURO (15-29/66119)

(Viene de la página 1)

DOS ASPECTOS FUNDAMENTALES

El Presidente de la República durante su improvisado discurso, manifestó la necesidad de referirse a dos puntos sustanciales que deberán ser motivo de consideración por la conferencia cantrense. "El primero -dijo-, está dirigido al pueblo que viene colaborando maravillosamente a los

PC Argentino...

(Viene de la página 1)

Todos los otros partidos políticos, inclusive la Unión Cívica Radical (UCR), la segunda fuerza después del derrocado peronismo, han guardado hasta ahora silencio ante la nueva situación institucional.

No hubo tampoco reacción alguna del derrocado peronismo. Su jefa nominal, Isabel Perón, está detenida "en algun lugar del interior" no revelado oficialmente, que se cree es la residencia el Messidor, en la provincia de Neuquen, a 1.700 kilómetros al sudoeste. Un número no precisado de dirigentes políticos y gremiales peronistas han sido arrestados pero muchos otros no fueron molestados.

La única medida dirigida especificamente contra el peronismo por la Junta Militar fue la disolución de las "62 organizaciones", bloque sindical partidario que controlaba al movimiento obrero.

Comandantes evalúan gestión...

planes del gobierno. El segundo, a los miembros de las FF.AA. que vienen desempeñando funciones que se les ha encomendado a nivel de gobierno. Lo hacen con disciplina y honestidad y no vemos, en esta época, militares en busca de cargos, sino propendiendo a ser comandantes de unidades o miembros de Estados Mayores, esto nos hace sentir orgullosos".

Finalmente, el Primer Mandatario añadió: "Deseo recordarles que el pueblo está consciente de la madurez y unidad que existe en el seno de las FF.AA. para seguir derroteros de gran importancia para la vida de la nación".

COMANDANTE DEL EJERCITO

Los asistentes tributaron una ovación al concluir su discurso el Gral. Banzer. A continuación se escucharon las palabras del Gral. Raul Alvarez Peñaranda, Comandante General del Ejército, que comenzó por dar la bienvenida a todos los generales, jefes y oficiales, en representación del Comando Conjunto de las FF.AA. y sus Estados Mayores. Expresó que esta conferencia tiene por objetivo fundamental analizar la política de las Fuerzas Armadas, en el campo internacional y nacional y los aspectos sociales y económicos de la nación. Esta importancia -dijo- reafirma los conceptos de unidad de las FF.AA., por lo tanto la enorme responsabilidad para sus miembros, quienes habrán hecho un profundo análisis de acuerdo a la agenda y sus lineamientos, serán perfectamente definidos". Finalmente el comandante del Ejército, descontó el éxito de las deliberaciones y añadió que es bueno que el pueblo sepa "que las Fuerzas Armadas están y estarán siempre unidas".

POLITICA INTERNACIONAL

A esta altura del programa, se invitó a la prensa abandonar la sala, para luego comenzar las deliberaciones a nivel reservado. Correspondió al Canciller de la República, Gral. Alberto Guzmán Soriano, iniciar las presentaciones de los Ministros del gabinete del Gral. Banzer. El Gral. Guzmán Soriano dio una exhaustiva explicación sobre todos los pasos dados por el gobierno en la negociación iniciada con Chile y el Perú para buscar una salida al enclaustramiento marítimo de Bolivia. Se refirió con amplitud a los aspectos básicos de esta negociación, iniciada con la reanudación de relaciones entre Bolivia y Chile y la reunión sostenida en Charaña entre los Presidentes Banzer y Pinochet. Ponderó los esfuerzos del Presidente Banzer, expresados en reiterados discursos a la nación, por lograr una salida con soberanía. La segunda parte de su exposición estuvo relacionada con los temas relativos a la política internacional y al cuidado que se guarda para designar a hombres capaces en los principales cargos diplomáticos. Finalizada esta exposición, se abrió un debate de preguntas que fueron absueltas por el Canciller. El Gral. Guzmán Soriano y los Comandantes de unidades castrenses levantaron su plenaria al promediar las 13 horas.

POLITICA NACIONAL

A primera hora de la tarde intervino el Ministro del Interior, Cnl. DEMA Juan Pereda Asbún. La base de su exposición estuvo centrada en el análisis político y el cronograma esquematizado por las Fuerzas Armadas para llevar adelante la conducción del país. El Cnl. Pereda Asbún puso énfasis en las manifestaciones de apoyo popular recibidas por el gobierno frente a los peligros del extremismo que amenazan al gobierno nacionalista del Presidente Banzer. También expuso con cierta amplitud la labor positiva que se viene ejecutando en la lucha contra los narcotraficantes y las campañas de promoción que se han desplegado en diversos niveles de medios de comunicación, para impedir el consumo de drogas, especialmente por la juventud.

MINISTRO NATUSCH

A su turno, le correspondió al Ministro de Asuntos Campesinos y Agropecuarios Cnl. Alberto Natusch Busch, hacer conocer el programa de trabajo, realizado por su despacho y los proyectos que serán ejecutados. Dejó establecido que el arranque económico que vive el país es fruto de la acertada política impuesta por el gobierno nacional. Puntualizó la confianza adquirida, después de los últimos años, obedece a la paz social que tiene el pueblo. Se refirió también a la nueva mentalidad que día a día adquieren las mayorías nacionales, que se constituyen en un fuerte pilar para lograr el desarrollo integral de la nación. Dijo que en los diferentes rubros se buscan formas de mejorar las condiciones sociales del trabajador campesino y que se puede añadir con toda confianza, que en pocos años más, el pueblo boliviano estará consolidado como uno de los más importantes de Latinoamérica.

Hizo mención a los programas que se ejecutarán a través de Desarrollo de la Comunidad, la necesidad de que las unidades castrenses, mantengan su apoyo decidido a estos trabajos en las áreas rurales y los planes agrícola ganaderos que serán implementados a través de importantes créditos extranjeros en todo el territorio nacional.

ANALISIS SOCIAL

La reunión de Comandantes militares finalizó pasadas las 20 horas de anoche, con la exposición brindada por el Ministro del Trabajo, Tcnl. Mario Vargas Salinas.

Su análisis estuvo referido al pasado de medidas sociales emitidas desde la instauración del gobierno del Presidente Banzer y las complementarias dictadas en noviembre de 1974, cuando se cancelaron las actividades de las organizaciones sindicales. Hizo un cronograma de las diferentes actuaciones que realizó el Ministerio de Trabajo para la solución de un sinnúmero de problemas laborales. Profundizó el tema al referirse a las implicaciones político-subversivas desatadas desde la huelga decretada en la fábrica Manaco. También pormenorizó las graves situaciones por las que atravesaron algunas empresas industriales, a las que se tuvo que otorgar un apoyo financiero para que continúen sus operaciones, evitando una masiva desocupación de trabajadores. El Ministro se refirió con particular énfasis a los programas de promoción social que tanto a nivel de Fuerzas Armadas como en el campo industrial se realizan a través de la cooperación de expertos españoles en la Formación de Mano de Obra calificada.

La última oportunidad para...

(Viene de la página 3)

Alianza Argentina Anticomunista (TRES A)- secuestraban y asesinaban a decenas de personas, muchos de ellos activistas sindicales y políticos. Poco antes de la caida del gobierno se estimó en casi 1.400 el número de casos de desaparición de violencia, sin que esa cantidad reflejara los secuestrados cuyos cuerpos no volvieron a encontrarse.

Las fuerzas de seguridad acrecentaron su preocupación cuando núcleos subversivos **acompasaron** sus acciones con movimientos gremiales no autorizados por las conducciones nacionales de los sindicatos.

El aislamiento del gobierno era notorio, las instituciones políticas y parlamentarias se mostraban impotentes para resolver la crisis. El Ministro Cafiero, en quien se habían depositado numerosas expectativas, fue reemplazado por Emilio Mondelli, quien continuó en lo esencial la política de sus antecesores, introduciendo además un factor de polémica en el insticialismo al acudir al Fondo Monetario Internacional en busca de ayuda crediticia.

El desabastecimiento, la inflación sin precedentes, la caída del salario real, el estancamiento económico, la falta de inversión y la especulación comercial y financiera, eran indices de creciente malestar en el conjunto de la población, sin contar la corrupción administrativa que comenzó a tener difusión pública y las vinculaciones de algunos miembros del clan López Rega con las "tres A".

El gobierno no atinaba a producir ninguna iniciativa que marcara un rumbo y sus líneas de acción respondían simultáneamente a todos los grupos internos del partido oficialista que se disputaban el control del gobierno. Cuando accedió a fines de la última semana a la petición de la unión cívica radical para constituir una Comisión Parlamentaria que buscara reglas de juego para asegurar el fin del ejercicio hasta las elecciones de noviembre de 1976, ya era tarde. La oportunidad del justicialismo había naufragado.

EXITO
UN MILAGRO DE TERNURA
PININA
ANDREA DEL BOCA.
PAPÁ CORAZÓN SE QUIERE CASAR
NORBERTO SUAREZ
ELCIRA OLIVERA GARCES
Ahora en la pantalla grande a todo color, con los mismos actores de la RADIONOVELA
APTA PARA TODO PUBLICO
Hoy última función Matinée
CINE MONJE CAMPERO
TANDA Y NOCHE
DOS ULTIMAS FUNCIONES
NADA
Mayores de 21 años

¡Dramático suspenso, cuando El Dinamitero trabaja para volar una ciudad entera!
VINCE EDWARDS ¡EL POLICIA!
CHUCK CONNORS ¡EL DINAMITERO!
NEVILLE BRAND ¡EL VIOLADOR!
EL DINAMITERO
PELIGRO DINAMITA
A COLORES
HOY Tanda y Noche
CINE MONUMENTAL ROBY
Solo Mayores de 21 Años
HOY sólo en matinée
EL HORROR DE FRANKENSTEIN

ATENCION DEPORTISTAS
LLEGARON: LAS EXCELENTES
BICICLETAS DE CARRERA
MARCA "SEVENS"
Industria Japonesa
Caja de cambios 10 velocidades
CON SOLO $b 450 INICIAL
SALDO EN 10 CUOTAS MODICAS, MENSUALES
Ventas: "IMPORTADORA EXPORTADORA SEÑOR DE SAYA"
Av. Mariscal Santa Cruz N° 1336 3° Piso - Pedidos del Interior a Casilla N° 2068 La Paz

Ningún genio tan grande..... ninguna espada tan gloriosa
CHARLTON HESTON
en:
JULIO CESAR
Basada en la Obra de William Shakespeare
William Shakespeare's Julius Caesar starring Charlton Heston · Jason Robards · John Gielgud
Richard Johnson · Robert Vaughn · Richard Chamberlain & Diana Rigg as Portia
Todo Publico COLOR
Estè atento a su estreno
¡Hombres que son LEY y VERDUGOS al mismo tiempo, dictan inapelables sentencias de MUERTE...!
ANTHONY QUINN YAPHET KOTTO
"LA MAFIA NUNCA PERDONA"
ANTHONY FRANCIOSA
COLOR
MAYORES DE 18 AÑOS
HOY
Cine 6 DE AGOSTO

AGENDA

PRESENCIA Av. Mariscal Santa Cruz, Edif. Esperanza CENTRAL Tel. 40460 - 41125 y 52184 - GERENCIA: Tel. 53172. PUBLICIDAD Tel. 52178 REDACCION: Tel. 51998.- Casilla 1451 Cajón Postal 3275.

FARMACIAS DE TURNO
Del 27 de Marzo al 3 de Abril

SANTA MARIA, Dr. Hugo Pinillo, Bolívar 734, Tel. 41662.- **SAN GERARDO**, Dra. Lide Heich, Av. Saavedra Frente Hosp. Militar.- **ROSARIO**, Dra. Rosario Pereira, Av. Mcal. Sta. Cruz. Tels. 2160-28622.- **BELEN**, Dra. Olga Moya, Rodríguez Linares.- **LA SALVACION**, Dra. Mary Paredes, Av. Buenos Aires 1009. Tel. 22235.- **SOPOCACHI**, Dra. Wilma Yacoman, Plaza España 2698. Tel. 29979.- **LITORAL**, Dra. Teresa Quintanilla, Ceja de El Alto 100. Tel. 59101.

FARMACIAS DE TURNO PERMANENTE

OBRAJES Plaza Franz Tamayo Tel. 82081 SAN CARLOS Av. República 26 Tel. 20223 Villa Victoria, VERACRUZ Av. Antofagasta N°. 100 Tel. 59107 Alto de La Paz. CRISTO REY General Lanza 2110 Tel. 27534 Sopocachi Alto.

TELEFONOS DE URGENCIA

BOMBEROS 119 - ASISTENCIA PUBLICA 118-2211 - RADIO PATRULLA 110 - TRANSITO 26148 SAMAPA 26628 - 26548 - ENERGIA 54357 - TELEFONOS (RECLAMOS) 113 INFORMACIONES 104 SEÑORITA HORA 11 LARGA DISTANCIA EXTERIOR 55907-09 INTERIOR 20402-03 HOSPITAL DE CLINICAS CENTRAL 22821 - 22872 - AASANA 59333-59310.

FLOTAS

TRANS SERVICE LTDA. Alto de la Alianza N°. 630 Tel. 43154 TRANSPORTES "EL CHAPACO" Chuquisaca 568 Tel. 40258 TRANSPORTES UNIVERSO Av. Montes 638 Tel. 42881 EXPRESO SAMA Plaza Riosinho N°. 98 Tel. 64436-28462 TRANSPORTES PUILLMAN BOLIVIA Plaza Alonso de Mendoza Tel. 55854 - 23883 ANDINO León de la Barra 360 Tel. 20471 CONTINENTAL Av. Montes 675 Tel. 29061 COPACABANA Av. Montes 620 Tel. 20477 - 40461 LAURO Av. Camacho 1223 Tel. 27677 TRANSPORTES PILCOMAYO Figueroa esq. Tiquina Tel. 22858 ALIAGA Av. Montes 700 Tel. 26376 URUS Bozo 194 Tel. 50793 TRANSPORTES SAN CRISTOBAL Plaza Alexander 190 Tel. 27775.- 41076 FLOTA YUNGUEÑA Calle Coroico N°. 1277 Tel. 43001 TRANSPORTES TARIJA Tiquina 37 Tel. 28911 TRANSPORTES VICTORIA Emilio Calderon 563 (Gran Poder) Tel. 36589 TRANSPORTES ARAROA Plaza Alonso de Mendoza 242 Tel. 27096 MICROBUSES KIRQUINCHO Bozo 106 Tel. 54612 TRANSPORTES "MOTO MENDEZ" Calle Humahuaca 844 Tel. 57828 TRANSPORTES TUNARI Bozo N°. 108 Tel. 40375 TRANSPORTES MANCO KAPAC Tumusla 580 (Hotel Tumusla) "DORADO ORIENTE" Pullman de lujo Bozo 106 Tel. 40373 TRANSPORTES RIVEROS (a Copacabana) Av. Montes 660 Tel. 20864. EXPRESO PANAMERICANO LTDA. Servicio Potosí-Sucre-Villazón. Dirección Bozo N°. 167 Tel. 20803 EXPRESO CINTA DE PLATA Tel. 65858 TRANSPORTE PESADO Montes 505 Tel. 25083. AUTO LINEAS INGAVI Av. Manco Kapac 445 Tel. 28081 EXPRESO "LA VELOZ DEL SUD" Tiquina esq. Figueroa N°. 739 Tel. 23146 La Paz -Bolivia.

EMPRESAS AEREAS

LLOYD AEREO BOLIVIANO Tels: 54649 - 53132 - 55769 - 51155 - 51163 - 59053 LUFTHANSA Tels. 20383 - 25780 - 50499 - 50609 AEROPUERTO Tel. 59151 AEROLINEAS ARGENTINAS Tel. 50792 AVIANCA Tels. 43909 - 40883 AIR FRANCE Tel. 51740 LAN Tel. 25536 - 57750 KLM Tel. 42965 SWISSAIR Tel. 28924 PANAM. Tels. 54117 - 41863 BOA Tel. 26387 VARIG Tel. 21450 ECUATORIANA Tel. 54472.- IBERIA Tels. 24378 - ALITALIA Tel. 23494 B.O.A.C. Tel. 55541 CANADIAN PACIFIC Tel. 55341 SOUTH AFRICAN AIRLINES Tel. 55541 BRITISH CALEDONIAN Tel. 55541 TAM Tel. 25542 AEROPUERTO 59125. BRANIFF INTERNATIONAL: VENTAS INFORMES Tels. 21106/- 21105 AEROPUERTO Tel. 59303 CARGA Tels. 59355 - 59012 LAN Chile Tel. 25536 - 57750.

FERROCARRILES

ESTACION CENTRAL Tels. 52510 - 53510 ESTACION GUAQUI 988.

HOY CINE BOLIVAR

16 DE JULIO Tel. 52119

Matinée, Tanda y Noche EL MOLINO NEGRO. (Mayores de 14 años). Matinée 7.10, 9.10, Tanda y Noche 9.10, 11.10.

UNIVERSO Tel. 42660

Matinée, Tanda y Noche ADIOS TIO TOM. (Censura 18 años). Matinée Mezzanine 9.10, Platea 7.10, Tanda y Noche Mezzanine 11.10, Platea 9.10.

MONJE CAMPERO Tel. 23333

Matinée PAPA CORAZON SE QUIERE CASAR, Tanda y Noche últimas funciones NADA. Mayores de 21 años. Matinée 9.10, Tanda y Noche 11.10.

SCALA Tel. 23535

Matinée, Tanda y Noche HOY LE TOCA A MI MUJER. Apta para todo público. Matinée 7.10, 9.10, Tanda y Noche 9.10, 11.10.

HACE CIEN AÑOS LOS NEGROS ERAN BRUTALMENTE USADOS Y CASTIGADOS... LA SOCIEDAD ACTUAL ¿HACE LO MISMO?

ADIOS TIO TOM

de GUALTIERO JACOPETTI
FRANCO PROSPERI

18 AÑOS

ES OTRO IMPACTO DE ·INCOFISA· Ltda.

HOY GRAN SUCESO Cine UNIVERSO

LA MAS INTENSA Y ESPECTACULAR CACERIA HUMANA EN LA HISTORIA DEL CINE

Del mismo director de:

TIBURON
STEVEN SPIELBERG

LOCA EVASION

BEN JOHNSON Todo público

Music by JOHN WILLIAMS Screenplay by HAL BARWOOD & MATTHEW ROBBINS Produced by RICHARD D. ZANUCK and DAVID BROWN
MATTHEW ROBBINS Directed by STEVEN SPIELBERG
A UNIVERSAL PICTURE · TECHNICOLOR · PANAVISION

HOY Hrs. 21.30 PREMIER DE GALA
PRO UTILES ESCOLARES PARA NIÑOS POBRES
Venta de entradas desde las 14 a.m.
GRAN CINE AVENIDA

HOY CINES TV

LA PAZ Tel. 53842

Matinée, Tanda y Noche NECROPHAGUS (TRAFICO DE CADAVERES). Mayores de 18 años. Matinée 7.10, 9.10, Tanda y Noche 9.10, 11.10.

MIRAFLORES Tel. 53159

Matinée, Tanda y Noche DOS CONTRA LA LEY y RESCATE POR UN MUERTO. Matinée 5.10, Tanda y Noche 5.60.

TESLA Tel. 53803

Matinée, Tanda y Noche LOS SOBREVIVIENTES DE LOS ANDES (Censura 14 años). Además el noticiero EL MUNDO AL INSTANTE. Matinée, Tanda y Noche 14.00, 12.00

PRINCESA Tel. 51821

Matinée, Tanda y Noche SI DON JUAN FUESE MUJER. (Prohibida menores de 21 años). Matinée, Tanda y Noche 6.10, 5.10, 4.10.

6 DE AGOSTO Tel. 23829

Matinée, Tanda y Noche (sólo para mayores de 21 años) EL EXTRAÑO VICIO DE LA SEÑORA WARDH. Actualidades Mundiales Nº 10. Matinée Platea 7.10, Mezzanine 9.10, Tanda y Noche Platea 9.10, Mezzanine 11.10.

ABAROA Tel. 50252

Matinée, Tanda y Noche UN ADIOS PELIGROSO (16 años). y VUELO 502 EN PELIGRO (T.P.). Matinée 5.10, 3.60, Tanda y Noche 5.60, 4.10.

BOLIVAR Tel. 25051

Matinée, Tanda y Noche estreno MALICIA. Censura Mayores de 21 años.

PARIS Tel. 29704

Matinée, Tanda y Noche LA MAFIA NUNCA PERDONA. Censura 18 años. Matinée, Tanda y Noche 7.10.

SAN CALIXTO

Matinée, Tanda y Noche dobles YO TENGO FE y RETORNO DEL CONDE YORGA.

ROXY

Matinée LA VENGANZA DEL CAMPEON KUN FU y DUELO AL ATARDECER. Tanda y Noche dobles VENGA A TOMAR CAFE CON NOSOTROS y LA VENGANZA DEL SEXO (Estrictamente prohibida para menores de 21 años). Matinée 5.10, Tanda y Noche 5.60.

EBRO Tel. 42939

Matinée, Tanda y Noche dobles JEFF y LA PANDILLA DEL DIABLO. Censura 18 años. Matinée 5.10, 4.10, Tanda y Noche 5.60, 4.60.

NOBEL Tel. 57387

Matinée y Noche BUENAS NOCHES BUENOS AIRES y EL MUNDO ES DE LOS JOVENES. Tanda EL MUNDO ES DE LOS JOVENES. Además ESPEJO DE ALEMANIA. Censura todo público. Matinée, Tanda y Noche 6.10.

15.20 PAJARO LOCO
15.48 CORRE CAMINOS
16.10 LOS MAGNIFICOS JUSTICIEROS
16.40 CAPITAN ESCARLATA
17.00 TELECLASES
18.00 ANTENA MINERA
19.00 PICAPIEDRAS
19.30 EL NIÑO Y SU MUNDO
19.50 DEPORTIVO 7
20.00 TELENOTICIOSO BOLIVIANO
20.30 ALTA TEMPERATURA
21.00 ASI MARCHA EL PAIS
21.30 UN PASO AL MAS ALLA
22.00 NUESTRAS INSTITUCIONES "COPAGUAS"
22.26 PATRULLA JUVENIL
23.10 SALA DE CONCIERTOS "FANTASIA CROMATICA" JUAN SEBASTIAN BACH"
23.40 CIERRE EMISION

* * * * * * * * * *

MURILLO Tel. 52647

MATINEE DOBLE EL SORDO SMITH Y SU AMIGO EL OREJAS y KUNG FU VS. KARATE, Tanda y Noche doble Mayores de 21 años DENTISTA EN LA CAMA y EL SORDO SMITH Y SU AMIGO EL OREJAS. Mayores de 21 años. Matinée 5.10, 3.60, Tanda y Noche 5.60, 4.10.

MEXICO Tel. 26867

Matinée, Tanda y Noche doble SANTO BLUE DEMOND CONTRA DRACULA Y EL HOMBRE LOBO y UN CAPITAN DE DOCE AÑOS. Matinée 5.10, 4.10, Tanda y Noche 5.60, 4.60.

ESMERALDA Tel. 52454

Matinée y Tanda dobles COMPAÑEROS y MAGNUN 44, Noche doble MAGNUN 44 y LAS NOVICIAS. Matinée 5.10, Tanda y Noche 5.60.

CENTER Tel. 22026

Matinée MAGNUN 44 y COMPAÑEROS, Tanda y Noche MAGNUN 44 y LAS NOVICIAS. Matinée 4.20, 3.70, Tanda y Noche 5.30, 4.20.

MADRID

Matinée, Tanda doble HERCULES Y LOS 3 CHIFLADOS y ROBIN HOOD, Noche MUJERES MUJERES MUJERES. Mayores de 21 años. Matinée, Tanda y Noche Platea 4.60, Mezzanine 5.10.

VARIEDADES Tel. 24071

Matinée, Tanda y Noche dobles MADRE SOLTERA y LA GRAN JUERGA (Censura T.P.) Matinée 5.10, 3.60, Tanda y Noche 5.60, 4.10.

IMPERIO Tel. 40451

Matinée, Tanda y Noche dobles LOS CAÑONES DE SAN SEBASTIAN y KUN FU PUÑO ASESINO. Matinée 5.10, 3.60, Tanda y Noche 5.60, 4.10.

MONUMENTAL ROBY

Matinée, Tanda y Noche EL HORROR DE FRANKESTEIN. Matinée Platea 9.10, Gal. 4.60, Tanda y Noche Platea 9.10, Gal. 5.10.

HOY GRAN CINE MEXICO

¡Llegaron tarde a este mundo... Pero su furia nos dejó un mensaje corriente!

UNA PRODUCCIÓN DE PHIL FELDMAN

"LA PANDILLA SALVAJE"
(The Wild Bunch)

HOY en dobles Cine EBRO

PRONTO! Cine SCALA
PARA TODO PUBLICO

¡UNA ESPELUZNANTE PRODUCCION QUE ESTREMECE LA PANTALLA...!

¡IMPRESIONANTE...!
¡TERRORIFICA...!
¡ATROZ...!

GRAN PREMIO MEDALLA DE ORO DE LA IV SEMANA INTERNACIONAL DE CINE FANTASTICO Y DE TERROR (SITGES)

* OTRO SENSACIONAL IMPACTO de ·INCOFISA·

HOY Mayores de 18 años ESTREMECEDOR ESTRENO CINE LA PAZ

PELMEX - C.I.C.

Hacen llegar sus congratulaciones a la Empresa "Cines Unidos" con motivo de la reapertura del modernisimo

"Gran Cine Avenida"

Deseandoles los màs resonantes èxitos por esta magnífica obra que contribuye al progreso de la ciudad y de la Industria Cinematogràfica

CHARLES BRONSON

UN HOMBRE QUE ES LA ANTESALA DE LA VIOLENCIA

CHINO

(Los Caballos de Valdez)

MAÑANA - GRAN ESTRENO CINE MONJE CAMPERO

MATE MATICAS
NEURO VIMIN
INTI
NEUROTONICO Y RECONSTITUYENTE BIOLOGICO

PRESENCIA
Deportes
La Paz, Bolivia, martes 30 de marzo de 1976

este bebé usa
NENE-DENT

CPDB tendrá asamblea el miércoles 7

El Círculo de Periodistas Deportivos de Bolivia realizará el próximo miércoles 7 a horas 20, su Asamblea General Ordinaria, para proceder a la renovación del directorio. Si a las 20 horas no hubiera quorum, la Asamblea se realizará una hora más tarde con el número de asistentes. El Orden del Día es el siguiente:

1.- Memoria-informe de la gestión 1974-76, por el Presidente.

2.- Balance de la gestión a cargo del Tesorero

3.- Elección de la nueva directiva por el período 1976-78

En esa misma Asamblea se fijará la fecha y hora de la posesión del nuevo directorio.

Categórico triunfo de Chaco Petrolero

San Martín-Economía juegan hoy

Chaco Petrolero logró anoche una rotunda victoria sobre Economía por 3—0, en la iniciación del Torneo Nacional de Clubes Campeones de Voli-bol, categoría damas.

Lamentablemente, el sexteto orureño defraudó completamente y no opuso resistencia a su rival. Chaco Petrolero jugó a "media máquina" y no necesitó esforzarse, para lograr la victoria.

Los parciales fueron de 15—8; 15—2 y 15—7. Los pocos aficionados que fueron al Coliseo Cerrado, se llevaron un verdadero "fiasco", ya que salieron decepcionados de la jornada. Chaco jugó y ganó fácilmente. Realmente, este torneo será un verdadero fracaso, primero porque la Federación Boliviana no organizó debidamente el certamen. En lo técnico, Chaco será el ganador, por ser un buen elenco y porque sus rivales no incluyen figuras de primer orden.

Economía cumplió una falsa actuación. Ojalá que esta noche mejore su producción y obtenga una victoria sobre San Martín, que recién a las 15 horas arribará desde Cochabamba. Prevalentemente se jugará un partido preliminar.

River Galicia jugarán hoy

BUENOS AIRES, MAR. 29 (AFP). El bicampeón argentino River Plate podrá mañana quedar clasificado semifinalista de la copa "Libertadores de América".

Los riverplatenses, que encabezan el Grupo Uno del torneo, invictos, con ocho puntos en cuatro partidos, reciben aquí al débil equipo venezolano de Deportivo Galicia, de Venezuela, que marcha último sin puntos.

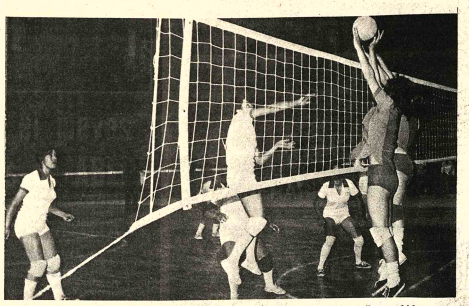

PUNTO PARA CHACO : Sonia Salvatierra ejecuta perfectamente un "mate" pese al bloqueo de dos jugadoras de Economía. El sexteto orureño, no fue rival para Chaco y perdió sin mostrar ningún atributo técnico.

Lastra será habilitado próximo 10

El presidente del Club Municipal, Rubén Mercado — volvió a ratificar ayer a PRESENCIA que hasta el 10 del próximo mes será entregado el campo de juego del estadio "Luis Lastra" completamente "tepeado" (césped nuevo de primera).

El mencionado dirigente aclaró que los trabajos de cambiar "tepes" están bastante adelantados gracias a la cooperación prestada a la entidad por la Alcaldía Municipal que facilitó volquetas para el traslado del césped desde la región de Valencia.

En lo que respecta a los trabajos de las graderías de la curva sur, la empresa "Lole" viene trabajando con toda normalidad y acelerando al máximo las obras para poder habilitar el sector máximo hasta mediados del próximo mes.

Por su parte el primer equipo de Municipal reiniciará hoy sus entrenamientos en la cancha del club Figaro. Se hará sesión de fútbol.

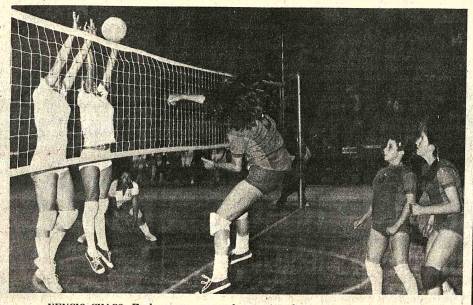

VENCIO CHACO. En la escena, se puede apreciar el momento que una integrante de Economía de Oruro "mata" una pelota pese al bloqueo de dos jugadoras de Chaco. Venció el elenco local en forma fácil 3—0.

El viernes se inicia el congreso de fútbol

El viernes 2 de Abril se inaugurará el Vigésimo Congreso Ordinario de la Federación Boliviana de Fútbol. De acuerdo al temario fijado para el efecto, está ha sido confirmado de acuerdo al siguiente orden del día:

1.- Informe de labores del presidente, Mauro Cuellar Caballero.

2.- Informe económico y presentación del balance de la gestión.

3.- Elección de las nuevas autoridades de la Federación Boliviana de Fútbol.

PROGRAMA

Es posible que hoy se dé a publicidad el programa general al que se someterán los asistentes al Congreso de Fútbol.

El viernes en la noche es posible que se cumpla una cena de camaradería en el Círculo Italiano. La segunda plenaria se realizará el sábado en la mañana y la clausura tendrá lugar a las 13 horas.

CANDIDATOS

Pese a que sólamente se conoce pronunciamientos de Oruro, se sabe que el Lic. Jaime Soria Galvarro, titular de la AFO, será invitado por varias Asociaciones para llevarlo a la postulación de titular de la FBF.

En cuanto a la reeelección del Dr. Mauro Cuéllar Caballero, esta noche en reunión de Consejo Central se considerará la posibilidad de proclamarlo nuevamente por el lapso de dos años.

Los delegados del interior comenzarán a llegar a nuestra ciudad en el transcurso del jueves y viernes en la mañana. El hotel Copacabana, y el Sucre, han sido reservados por la Asociación Anfitriona para alojar a cerca de treinta delegados que vendrá del interior del país.

Chaco ganó a Nacional de Potosí

Chaco Petrolero se presentó la semana pasada en la ciudad de Potosí. Cumplió un sólo cotejo frente al club Nacional, recién ascendido a la Primera Profesional en cotejo a beneficio Pro—sede de la filial del Círculo de Periodistas Deportivos de Bolivia.

El elenco "petrolero" integrado este año por elemento netamente nacional y juvenil, realizó el cotejo en forma normal y ganó por 3—1.

De acuerdo a las expresiones de los que presidieron la delegación, Chaco Petrolero cumplió buena campaña y agradó a los aficionados al rendimiento de los juveniles que este año jugarán en el torneo paceño que se inicia en mayo.

El titular de Chaco Petrolero, Marcos Orgaz, dijo a PRESENCIA, que no se efectuarán más contrataciones por el momento ya que el técnico, Víctor Agustín Ugarte considera que tiene el elemento necesario para realizar la campaña de 1976.

Palestino enfrentará hoy a Peñarol por grupo cinco

MONTEVIDEO, 29 (AP) - El equipo chileno de fútbol Palestino reanudó hoy su entrenamiento para su partido desquite de mañana con el campeon uruguayo Peñarol en el grupo cinco de la Copa Libertadores de América.

El encuentro que puede definir en gran parte la clasificación, se jugará en el Estadio Centenario a las 21.00 (19.00 EST).

Los chilenos llegaron ayer confiados en que obtendrán la clasificación pese a su derrota ante el campeón chileno Unión Española. Palestino venció a Peñarol y Nacional en Chile en tanto que Unión Española ganó a Nacional y empató con Peñarol.

El subcampeón uruguayo Nacional ya no tiene posibilidad alguna de clasificación y jugará aquí con Unión Española el miércoles.

Caupolicán Peña, Director Técnico de Palestino se mostró confiado para el encuentro de mañana, donde dijo que utilizarán como arma fundamental el contragolpe puesto que Peñarol necesita triunfar para conservar sus posibilidades de clasificación y seguramente se lanzará a un ataque sostenido.

Ayer los futbolistas de Palestino hicieron una suave sesión de práctica en el parque central y esta noche tienen previsto concurrir al Estadio Centenario para familiarizarse con el piso y la luz artificial.

Unión Española encabeza las posiciones con siete puntos seguido por Palestino y Peñarol con cuatro y Nacional con uno.

En Peñarol, el Director Técnico Juan A. Schiaffino deberá modificar la alineación por estar suspendido el puntero Nilder Pizzani, expulsado en el reciente partido con Nacional.

Sin embargo, no adelantó su alineación de mañana.

El encuentro será dirigido por una terna de jueces formada por Luis Pestarino, de Argentina, José Favilli Netto de Brasil y Luis Barrancos de Bolivia. El árbitro será sorteado 30 minutos antes.

La serie entre chilenos y uruguayos continuará el sábado con el partido Nacional vs. Palestino y el domingo Peñarol vs. Unión Española.

Posesionan el jueves a dirigentes de ABLP

En acto especial a cumplirse a las 19 horas del próximo jueves será posesionado el nuevo directorio de la Asociación de Básquetbol de La Paz por la gestión 1976-77

Presidirá la nueva directiva el dirigente Hugo Barrero Camacho, quién reemplazará en el cargo a Alberto Requena Borda, quién ocupó la presidencia de la mencionada Asociación durante seis años, cumpliendo exitosa como positiva labor.

El resto del directorio a posesionarse el venidero jueves es el siguiente:

Vice presidente, Ramiro Diaz, Secretario General, Jaime Barrera, tesorero, Fausto Postigo, de actas, Néstor Romero.

Los diferentes comités estarán presididos por los siguientes dirigentes:

Agustín Ocampo, de Estatutos y Reglamentos, Walter Gonzales, Técnico, N. Silva, de Penas, de Hacienda, René Rojas.

Falta por designar al presidente del Comité Técnico. Cada uno de los presidentes completará su directiva con vocales de los diferentes clubes afiliados a la Asociación de Básquetbol de La Paz.

FEDERACION

Desde la renuncia del Prof. José Ernesto Carreras, al cargo de presidente de la Federación Boliviana de Básquetbol esta entidad está virtualmente acéfala en vista de que el primer vice presidente, Demetrio Ferrel, virtualmente "desapareció" de toda actividad. Mientras tanto la Federación está siendo eventualmente dirigida por el segundo vice presidente

Fígaro anuncia Escuela de Fútbol en esta ciudad

En el transcurso de esta semana el club Fígaro inaugurará su propia "Escuela de Fútbol" en base a 70 hóvenes deportistas inscritos en sus registros.

La información la proporcionó ayer a PRESENCIA el titular de la mencionada entidad.

Aquino, dijo que la "Escuela de Fútbol" trabajará en forma intensa con la finalidad de promocionar a nuevas figuras nacionales en el fútbol local que irán incursionando paulatinamente en el plantel superior de Primera "A".

La dirección de la futura Escuela estará a cargo del cuerpo técnico de la institución. Los jóvenes deportistas trabajarán en la cancha propia de Fígaro, ubicada en Sopocachi.

Quino, aprovechó la conversación con PRESENCIA para invitar a todos los jóvenes con inclinaciones al ramo futbolístico para que puedan inscribirse en la secretaria del club.

NUEVA CONTRATACION

Ayer el directorio de Fígaro contrató a un nuevo jugador, se trata de Jorge Carpio, proviene del club 31 de Octubre de la ciudad de Oruro y se desempeña como centro delantero.

De acuerdo a lo informado por Aquino, esta seria la última contratación que realiza la entidad con miras a reforzar el primer plantel de fútbol que milita en Primera "A".

Los entrenamientos se remiciaron ayer, por la mañana, en la cancha propia de la institución.

EQUIPOS. Arriba : Elenco de Economía que defraudó completamente. Perdió en forma categórica 3—0 Abajo, Chaco Petrolero, firme candidato al título. Jugará mañana con San Martín de Cochabamba. Esta noche prosigue el evento nacional.

Convocatoria al Campeonato de Tenis de Mesa

EL SR. INTERVENTOR DE LA ASOCIACION DEPARTAMENTAL DE TENIS DE MESA DE LA PAZ, CONVOCA AL TORNEO DENOMINADO "REINICIACION DE ACTIVIDADES DEL TENIS DE MESA", BAJO LAS SIGUIENTES BASES:

PRIMERO.- Podrán participar todos los jugadores que así lo deseen, en categoria mayores (Varones y Damas).

SEGUNDO.- El presente evento se regirá a reglamentos oficiales.

TERCERO.- Todo jugador intervendrá con el uniforme de reglamento, vale decir camiseta obscura y zapatos de goma (Keets).

CUARTO.- Tendrá por inauguración el dia 5 de abril del presente año a partir de Hs. 19:00, en el local habilitado para este efecto en la Secretaria General de Deportes y Juventudes.

QUINTO.- De acuerdo al N° de inscritos, se procederá a formar series, donde se podrá incluir a cabezas de series.

SEXTO.- Se procederá a la descalificación del jugador (a) si tuviera 2 W.O. continuos o 3 discontinuos.

SEPTIMO.- Se otorgará premios a los tres primeros puestos.

OCTAVO.- Las inscripciones se hallan abiertas a partir de la fecha y se reciben en la Secretaria de Deportes y Juventudes.

NOVENO.- Cualquier omisión en la presente convocatoria, será resuelta por la comisión encargada de este torneo.

DECIMO.- Los 10 primeros podrán participar en el Campeonato Paceño para la formación del Seleccionado Departamental.

La Paz, 29 de marzo de 1976

Conviértalos en
SUPERPOLLOS
con
Nutrinal SRL
ALIMENTOS PREPARADOS POR COMPUTADORAS
VENTAS EN TODO EL PAIS
Publicidad

Desde la TRIBUNA

Por: Tito de La Viña

Bolivianos y ecuatorianos

Las estadísticas señalan una clara ventaja para los equipos ecuatorianos sobre los bolivianos, en las confrontaciones de la Copa Libertadores de América. De 22 encuentros que han jugado los representativos de uno y otro país, se registran 12 triunfos para los ecuatorianos y 7 para los bolivianos, con 3 empates. Los ecuatorianos cuentan con 41 goles a favor contra 34 de los bolivianos.

Es indudable que estos datos estadísticos están demostrando a las claras un evidente estancamiento en el nivel de nuestro balompié que en los comienzos de la Copa Libertadores de América había acumulado ventajas sobre los ecuatorianos, consiguiendo inclusive triunfos en terreno visitante. Y no se puede olvidar que si algún país en el continente tiene un fútbol como el boliviano, ese es el ecuatoriano. Es decir, si no llevamos ventaja a los ecuatorianos, ¿quién podemos aventajar?

Los últimos encuentros del grupo 2 han ratificado que al fútbol boliviano le ha resultado demasiado difícil conseguir triunfos de calidad de visitante, mientras por el contrario, los equipos que nos visitan están logrando resultados positivos con frecuencia cada vez mayor.

Estos encuentros de vuelta que se jugaran dentro de 10 días en canchas de La Paz y Santa Cruz, serán oportunidad magnífica para que los equipos nacionales demuestren hasta qué punto puede seguir alimentando esperanzas de clasificación en el grupo 2. Y esta vez será preciso que se jueguen el todo por el todo, porque ahora no caben las especulaciones con resultados de empates o de ganar ajustadamente. Ahora será necesario que jueguen a ganar por scoreres elevados por la posibilidad de empates, que podrían definirse con el gol diferencia.

Desde luego que los equipos ecuatorianos no son cosa del otro mundo. Igual que los nuestros cuentan con refuerzos de extranjero en desmedido número y por tanto no es posible hacer una comparación real del nivel de juego del fútbol nativo de ambos países. Claro que la ventaja para ellos es que en algunos casos los valores extranjeros que actúan en sus equipos son de mayor categoría a los que actúan en nuestros planteles.

Aun sin esperar clasificaciones, los equipos bolivianos están en la obligación de reivindicarse ante sus hinchadas con actuaciones que justifiquen las cuantiosas inversiones realizadas para hacer posible esa participación.

Finalmente habrá que esperar, que los equipos nacionales apelen a armas nobles para conseguir sus triunfos, tal como hicieron los ecuatorianos en sus terrenos, y de ese modo se podrá decir que este grupo 2 es el más limpio de cuantos se están disputando en la presente versión de la Copa Libertadores de América.

Gimnasio de V. Victoria entregarán el jueves

El Presidente de la República, Gral. Hugo Banzer Suárez, en acto especial a realizarse el próximo jueves entregará el gimnasio—coliseo de Villa Victoria ubicado en la zona del mismo nombre.

El acto estará sujeto a un programa especial al que asistirán las principales autoridades deportivas nacionales.

El gimnasio—coliseo de Villa Victoria fue construido por encargo del Comité Organizador de los Juegos Bolivarianos dentro del programa de infraestructura deportiva que viene encarando con miras a los Juegos del próximo año a realizarse en esta capital.

El moderno escenario deportivo prestará un invalorable servicio a la juventud deportiva no sólo de Villa Victoria sino a la de toda la ciudad.

Aun no se fijó la hora en la que será entregado este campo.

LLEGO INSTRUCTOR

Para preparar los equipos nacionales de esgrima que deberán participar en los Bolivarianos del próximo año, arribó al país, en las últimas horas el instructor polaco de esgrima, Prof. Stanislaw Spyra quien fue contratado por el Comité Organizador de los Juegos Bolivarianos.

El instructor Spyra juntamente con dirigentes de la Federación Boliviana de Esgrima y el Departamento Deportivo del COJ, hará la planificación y programación de enseñanzas tanto para La Paz como para los diferentes departamentos del país.

Prudential Lines

LINEA "A" CARGA — Costa Atlántico Norteamérica Pacífico Sudamérica Costa Este Norteamérica

SALIDAS SUDAMERICA — LLEGADAS A EE.UU.

NAVE	VIAJE	ARICA	ANTOFAGASTA	BALTIMORE	FILADELFIA	NEW YORK
Santa Clara	51	28/3	29/3	14/4	15/4	16/4
Santa Bárbara	47	5/4	6/4	22/4	23/4	24/4
Santa Isabel	49	19/4	20/4	6/5	7/5	8/15

SALIDAS DE EE.UU. — LLEGADAS A SUDAMERICA

NAVE	VIAJE	NEW YORK	FILADELFIA	BALTIMORE	MIAMI	ARICA	ANTOFAGASTA
Santa Isabel	49	1/4	2-4	3-4	6-4	19-4	20-4
Santa Clara	53	15-4	16-4	17-4	20-4	3-5	4-5
Santa Lucia	63	29-4	30-4	1-5	4-5	17-5	18-5

LINEA "B" CARGA — Pacífico Norteamérica - Pacífico Sudamérica - Pacífico Norteamérica

SALIDAS DE SUDAMERICA — LLEGADAS A EE.UU. — CANADA

NAVE	VIAJE	MATARANI	ANTOFAGASTA	LOS ANGELES	SAN FRANCISCO	VANCOUVER
Seajet	44	——	14-4	30-4	2-5	4-5
Oceanjet	46	7-5	5-5	21-5	23-5	25-5
Seajet	46	——	23-5	6-6	8-6	10-6

SALIDAS DE EE.UU. — CANADA — LLEGADAS A SUDAMERICA

NAVE	VIAJE	VANCOUVER	SAN FRANCISCO	LOS ANGELES	MATARANI	ANTOFAGASTA
Oceanjet	45	9-4	13-4	15-4	7-5	9-5
Seajet	45	26-4	30-4	2-5	——	23-5
Oceanjet	47	18-5	25-5	27-5	19-6	17-6

LINEA "M" PASAJEROS - CARGA — EL GRAN VIAJE ALREDEDOR DE TODO SUDAMERICA
Pacífico Norteamérica - Caribe - Brasil - Argentina
Chile - Perú - Pacífico Norteamérica

NAVE	VIAJE	VANCOUVER	SAN FRANCISCO	LOS ANGELES	MANSANILLO	BALBOA	CRISTOBAL
Santa Mercedes	45 - 46	26-3	30-3	1-4	5-4	9-4	
Santa Mariana	49 - 50	18-4	22-4	24-4	28-4	2-5	
Santa María	49 - 50	4-5	8-5	10-5	14-5	18-5	

CARTAGENA - RIO JANEIRO - SANTOS - B. AIRES - VALPARAISO - ANTOFAGASTA - CALLAO - LOS ANGELES -

11-4	24-4	26-4	2-5	10-5	12-5 *	13-5	25-5
4-5	17-5	19-5	25-5	2-6	4-6 *	5-6	17-6
20-5	13-6	5-6	10-6	18-6	20-6 *	21-6	3-7
S. FRANCISCO - VANCOUVER							
26-5	5-6						
18-6	21-6						
4-7	7-7						

* SUJETO A INFORMACION

AGENTES GENERALES EN BOLIVIA
GRACE
DEPARTAMENTO TRANSPORTES
SOCABAYA 301 TEL. 54523 - 54776
En el interior sucursales GRACE